靈氣 REIKI
Magazin
Vielfalt
AUSGABE 3/23 • JULI-SEPTEMBER
€9,90 • CH: SFR 12,-
A 42880 • ISSN1432-5063
4 194288 009902 03

Reiki-Verband Deutschland e.V.

RVD-Vortragsreihe – Online

Praxisabend mit Reiki-Techniken
mit Claudia Kindereit und Birgit Sprau
am 20. September 2023 um 19.00 Uhr

Winterrituale – Märchen - Reiki
mit Carsten Kiehne
am 13. Dezember 2023 um 19.00 Uhr

Für Mitglieder ist die Teilnahme kostenlos.
Nichtmitglieder zahlen 10 Euro

Weitere Infos und Anmeldung unter:
www.reiki-verband-deutschland.de/event

PERSÖNLICHER REIKI-MEISTER-STEMPEL
JAPANISCHE KALLIGRAFIE

MIT STEMPELMACHER UND REIKIMEISTER (SEIT 1987) FOKKE BRINK

Kreiere deinen eigenen Stempel.
Praktiziere Japanische Kalligrafie.

Deinen Weg mit Reiki.
Dein Sein als Reiki Meister.

www.FokkeBrink.info

Niki Tianika Mountain School
for Life-Philosophy and Reiki-Art

Fokke Brink & Maria Kumb
Odos Niki Tianika 1
23070 Foutia-Monemvasia, Greece

+30-27320-66188
reiki4u2@otenet.gr
www.fokkebrink.info

Johannes Reindl

Paul Mitchell

Joyce Winough

Usui Shiki Ryoho: The Office of the Grand Master

USUI I
Meister-Intensiv-Seminar
11.-15. November 2023 in Deutschland

Als Reiki-Meister*in verspürst du vielleicht den Wunsch deine Meisterschaft zu vertiefen. Vor vielen Jahren haben Phyllis und Paul (OGM) begonnen Meister-Intensivseminare für die internationale Reiki-Gemeinschaft zu organisieren. Diese werden nun von Johannes Reindl, Paul Mitchell und Joyce Winough geleitet. Das Seminar wird in Englisch gehalten und komplett ins Deutsche übersetzt.

Der Inhalt der Intensivseminare deckt die neun Elemente dieser Praxis ab: Einweihung, Symbole, Behandlung, mündliche Überlieferung, spirituelle Linie, Geschichte, Geld, die Lebensregeln und die Form der Lehre.
Wir freuen uns, dass wir dieses Seminar nach Deutschland holen konnten. Es gibt uns allen die Möglichkeit des lebendigen Kontaktes mit dem Träger der Usui Shiki Ryoho-Linie und den beiden langjährigen Weggefährten von Phyllis Lei Furumoto.

Datum und Veranstaltungsort:
11.-15. November 2023
11.11.2023: Anreise: bis 17 Uhr
Beginn: 18 Uhr mit dem Abendessen und der ersten Sitzung
12.-14. Nov. - ganztägige Sitzungen
15. Nov. - Abreise ca. 12 Uhr nach der Morgensitzung

Veranstaltungsort: Geno Hotel, Raiffeisenstraße 10, 51503 Rösrath, Deutschland - in der Nähe von Köln gelegen
Flughafen: Köln/Bonn, Bahnverbindung: Hauptbahnhof Köln oder Siegburg

Seminarkosten: DZ 1600 €, EZ 1700 €
Dieser Preis beinhaltet die Unterbringung, Vollpension, Übersetzung vom Englischen ins Deutsche und Seminargebühren

Organisationsteam: Hedi Lorson, Petra Grimus-Barth und Anja Mecklenburg

Hier geht es direkt zu mehr Informationen und zur Anmeldung:

Oder klassisch:
Kommunikation und Registration: hedilorson@online.de

Liebe Leserinnen, liebe Leser:

„Das Fundament der Vielfalt ist die Einzigartigkeit."

So bringt es der Schriftsteller Ernst Ferstl auf den Punkt. Und formuliert damit ein Credo, das auch zu dieser Ausgabe des Reiki Magazins ganz hervorragend passt – denn diese ist im Laufe ihrer Entstehung thematisch immer vielfältiger geworden.

Es gibt diesmal wirklich eine ungewöhnlich große Spannbreite an Themen ... angefangen mit einer wissenschaftlichen Studie über Medialität und die Existenz eines Jenseits ... über ganz konkrete Reiki-Hilfsangebote für leidende und bedürftige Menschen – „Reiki für Flüchtende aus der Ukraine" & „Reiki auf einer Palliativstation in einer Bremerhavener Klinik" – sowie Dialoge mit einer Künstlichen Intelligenz über Reiki ... über Wege zum Glück ... bis hin zu einem Beitrag über „Reiki als spirituelle Praxis mit Möglichkeit zur Erleuchtung" ... und einem Interview über mögliche außerirdische Einflüsse auf Menschheit & Erde.

Die große thematische Vielfalt war zunächst so nicht geplant gewesen, vielmehr hat sie sich „wie von alleine" ergeben. Für mich zeigt gerade die Unterschiedlichkeit der Inhalte der Beiträge in dieser Ausgabe – wie im Zitat oben formuliert – das starke Fundament, über das wir mit Reiki in alle Richtungen verfügen, in unserem Leben. Reiki spirituell leben ... Menschen in Not mit Reiki helfen ... Menschen im Sterbeprozess mit Reiki begleiten ... mit Künstlicher Intelligenz über Reiki im Dialog sein ... in Gemeinschaft in Reiki zusammenkommen ... Reiki leben, in allen möglichen Facetten.

Und nun bin ich gespannt, ob auch jede Leserin, jeder Leser tatsächlich alle Beiträge liest – oder ob mancher sich dies ... und manche sich jenes herauspickt. Wir freuen uns über Feedback von euch, gerne auf unserer Reiki Magazin-Facebookseite – oder per E-Mail an: redaktion@reiki-magazin.de

Ich wünsche eine gute Zeit, mit der besonderen Mischung dieser Ausgabe, die dem beginnenden Wassermann-Zeitalter alle Ehre macht :)

Oliver Klatt

Was ist Reiki?
Reiki ist das japanische Wort für „universelle Lebensenergie". Das Usui-System des Reiki wurde zu Beginn des 20. Jahrhunderts von dem Japaner Mikao Usui entwickelt. Bei Anwendung des Systems wird universelle Lebensenergie per Handauflegen übertragen, zu Zwecken der Heilung und spiritueller Entwicklung. Das Reiki Magazin berichtet über alle wichtigen Themen rund um Reiki und spirituelle Heilung. Reiki-Praktizierende und -Interessierte finden Kursanbieter, nach Postleitzahlen geordnet, ab S. 58 in diesem Heft sowie im großen Reiki-Anbieterverzeichnis auf: www.reiki-magazin.de

Informationen und Anmeldung:
www.reikido-oneness-training.com

Reiki Do Oneness Training

Weg der "Nicht-Zweiheit" | Reiki des Geistesfriedens | Verwirklichung des wahren Selbst

Die Lehren von Mikao Usui gründeten auf dem Freilegen des wahren Selbst.
Das Reiki - System bietet dazu ein stabiles Fundament zur Verwirklichung.
Reiki Do (Do = Weg) ist der Weg der Selbstverwirklichung des wahren Selbst in uns.

Shoden 初傳 - Erstmaliges Lernen (Vermitteln von Anfängerlehren)
Okuden 奥傳 - Innere Lehre (vertiefendes Studium)
Shinpiden 神秘傳 - Teilen verborgener spiritueller Bedeutungen,
Verbindung zur Quelle , Mysterium des Lebens

Shoden Level
10. - 11. Juni 2023
Zentraum Freilicht
Pfaffstätten bei Baden (A)

Okuden Level
29. - 30. Juli 2023
ReikiDo Zentrum
Wien (A)

Satori Master Retreat
13. – 16. August 2023
Eventhotel Krainerhütte
Baden bei Wien (A)

Reiki Do
Oneness Training

Arkturianische Schule

Sehnsucht nach den Sternen?

Wir sind nicht allein. Wir sind ein Teil von ihnen – den Sternenvölkern.
Viele von uns haben dort gelebt und hatten Inkarnationen unter Arkturianern, Plejadiern, Sirianern, Lyranern ...

Sie rufen dich jetzt!
Erinnere dich an deine Sternengeschwister und aktiviere dein einstigen Fähigkeiten!

- **Nutze Heil- und Verjüngungstechniken vom Arkturus**
- **Hole deine Seelenanteile zurück, lass energetische Implantate entfernen**
- **Erlerne Manifestieren mit Verstärkerenergien**
- **Reise mit deiner Merkaba - durch das Sternentor (Stargate)**

in geführten Meditationen von unseren Sternengeschwistern - für dich zu Hause oder live gechannelt.

(Kostenlose) Event-Termine mit Live-Channelings:

25.06./24.09./29.10.2023 Kostenloses Live-Channeling und Meditation
26.07.2023 Seminar NEU: Deine innere Heilung mit ARTEE
10.09.2023 Seminar: „Meister der Zeit-Energie-Linien“

Anmeldung und Info über:

www.arkturianische-schule.de/Termine
www.dimensionssprung.de
mail@arkturianische-schule.de

Inhalt

Artikel

12 Jenseits von Materie
Durchbruch in der Jenseitsforschung: Oliver Klatt sprach mit Prof. Dr. Oliver Lazar über die Ergebnisse seiner wissenschaftlichen Studie zur Erforschung von Botschaften aus der Geistigen Welt. Lesen Sie ab S. 12.

18 Reiki auf der Palliativstation
Ein Artikel von Franziska Rudnick.

24 Reiki für Geflüchtete
Die Reiki-Lehrerinnen Heinke Hansen und Kirsten Jensen bieten Reiki-Anwendungen in einer ökumenischen Tagungs- und Bildungseinrichtung in Nordfriesland an, für Geflüchtete aus der Ukraine, die dort behelfsweise unterkommen. Lesen Sie ab S. 24.

26 Das Reiki-Festival
Melina Tobisch über die alljährliche Reiki-Veranstaltung in Gersfeld.

36 Reiki spirituell gesehen!
Ein Beitrag von Aktu Satya Shin.

40 Der Weg zum Glück
Reflexionen von Michael Kunze & Silvia Jelincic.

43 Schritte des Lichts
Ein Kurzinterview mit Rainer Elias Strebel.

44 ChatGPT zu Reiki
Dialog mit einer Künstlichen Intelligenz.

48 Der Gedenkstein für Mikao Usui – Teil 39
Dr. Mark Hosak mit der Übersetzung der Usui-Gedenksteininschrift.

Titelbild © rsndetre - 123rf.com
Reiki-Kanji auf dem Titel von Dr. Mark Hosak

Fotos oben:

„Jenseits von Materie“
© primipil - stock.adobe.com
„Reiki für Geflüchtete“
© Ajdin Kamber - stock.adobe.com

Rubriken

3 **Editorial**

6 **Reiki News / Termine**
Aktuelle Informationen

11 **Kolumne von Melina Tobisch**
„Vorfreude“

29 **Nachgefragt!**
11 Fragen an Anugama Hiltrud Marg

30 **Rezensionen**
Zwei Fachbücher

51 **Japanisches Gedicht**
„Hausherr“

52 **Kolumne von Sabine Hochmuth**
„Nun ist sie da!“

54 **Rezept**
„Asiatische Reisteigrollen“

56 **Comic**
„Lucy im Flow“

64 **Zum Schluss**
Reflexion von Oliver Klatt

Service

58 **Reiki-Branchenbuch**

62 **Kleinanzeigen**

65 **Abo-Coupon & Prämien**

66 **Vorschau, Impressum**

Verbandsseite

33-35 **ProReiki – der Berufsverband e.V.**

Anzeige

1. ERG Kongress findet in Bulgarien statt!

Vom 22.-23. September 2023 findet in Samokov, Bulgarien, bei Sofia, der 1. Kongress der *European Reiki Group (ERG)* statt. Mit-Veranstalter ist die *Reiki Föderation – Bulgarien*, die vor rd. drei Jahren in Dobrich, bei Varna, gegründet wurde. Ein kleines international zusammengestelltes Team arbeitet derzeit an der Vorbereitung für diesen ersten ERG-Kongress, auf dem es Vorträge und Workshops rund um das Thema „Reiki in europäischen Ländern" geben wird, von Mitgliedern verschiedener europäischer Mitgliedsverbände. Themen sind u.a. „Reiki-Meditationen", „Integration von Reiki ins tägliche Leben", „Reiki Kalligraphie" und „Reiki & Radiästhesie". Aktuell sind Reiki-Verbände aus insgesamt neun Ländern in der ERG vertreten, aus Deutschland, Österreich, Rumänien, Bulgarien, Schweden, Großbritannien, Portugal, Frankreich und den Niederlanden. In der kommenden Ausgabe des Reiki Magazins wird es einen Artikel über das Wirken und die Ziele der ERG geben.

Info

E-Mail: erg.congress@europeanreikigroup.org

Usui Shiki Ryoho Meister-Intensiv Seminar

Vom 11.-15. November 2023 findet in Rösrath, bei Köln, ein Intensivkurs für Reiki-Meister und -Lehrer aller Reiki-Richtungen statt, mit Johannes Reindl, Paul Mitchell und Joyce Winough. Es geht um eine gemeinsame Reflexion und Annäherung an „Die Form von Reiki", anhand der Vier Aspekte und Neun Elemente wie von Phyllis Furumoto auf den Punkt gebracht ... und wie von Hunderten von Reiki-Meistern seitdem weiter reflektiert und diskutiert. Und darum, wie jeder einzelne Reiki-Meister bzw. -Lehrer dazu steht. Den Vier Aspekten folgend ist Reiki eine Heilmethode, es fördert die persönliche Entwicklung, es ist eine spirituelle Disziplin, und es bildet eine mystische Gemeinschaft. Zu den Neun Elementen der Form gehören u.a. Einweihung, Symbole, Lebensregeln, Behandlungen und die Reiki-Geschichte. Johannes Reindl ist seit dem Tod von Phyllis Furumoto 2019 der Träger der Linie des Usui Shiki Ryoho. Zum OGM gehören außerdem Paul Mitchell, ausgebildet von Hawayo Takata in den 1970er Jahren, mit aktuell 45 Jahren Lebenserfahrung als Reiki-Meister, und Joyce Winough, in den 1980er Jahren in Reiki eingeweiht, Reiki-Meisterin seit 2002 und Lebenspartnerin von Phyllis Furumoto bis zu deren Tod 2019. Die Veranstaltung wird durchgängig ins Deutsche übersetzt. Veranstaltungsort ist ein Tagungshotel bei Köln, mit vier Übernachtungen im Doppelzimmer oder Einzelzimmer, inklusive Verpflegung.

Info

Weitere Informationen & Anmeldung:
Hedi Lorson
E-Mail: hedilorson@online.de
Website: www.usuishikiryohoreiki.com/events/

RTalk mit Barbara Simonsohn

In einem RTalk führen die Reiki-Lehrer René Vögtli und Barbara Simonsohn einen Dialog zum Thema ‚Die eigene Meinung'. „Barbara Simonsohn hält sich mit ihrer Meinung nicht zurück. Nicht jetzt in diesem Gespräch, nicht als Autorin und nicht damals, als sie in der Radiance Technique ausgebildet wurde. Kontrovers, zum Nachdenken anregend und dem heutigen Zeitgeist entsprechend", so heißt es in der Beschreibung zu dieser Folge auf der RTalk-Website. Das Gespräch gibt so manch' interessante Ein-

sichten in Zusammenhänge rund um die Radiance Technique und Barbara Weber-Ray, bei der Barbara Simonsohn ihre Reiki-Ausbildung u.a. absolvierte. Mit seinen RTalks möchte René Vögtli, Begründer von *Reiki Conciliation,* das gegenseitige Verständnis und die friedvolle Koexistenz in unserer zunehmend durch Diversität geprägten Welt fördern. Es gehe auch darum, in Punkten, bei denen man sich nicht einig ist, eine Art Einigkeit zu finden, ganz im Sinne der Aussage „We agree to disagree" (dtsch.: Wir sind uns einig, dass wir uns uneinig sind.).

Info

RTalk-Folge „Own Opinion"
In englischer Sprache,
mit deutschen Untertiteln.
https://reiki-conciliation.org/rtalk/

Thema: Karma

Zum Thema ‚Karma' ist dieses Jahr ein bemerkenswertes Sonderheft der Zeitschrift *Visionen* erschienen, mit inspirierenden Beiträgen u.a. von Milad Karimi, P. Klaus Mertes, Thomas Hübl und Ruediger Dahlke. „What goes around comes around", heißt es auf dem Cover, und das lässt sich ins Deutsche in etwa so übersetzen: „Wie man in den Wald hineinruft, so schallt es heraus." In einer viel beachteten Übersetzung der Reiki-Lebensregeln ins Deutsche von Dr. Mark Hosak heißt es im vierten Satz: „Widme dich deinem Karma." So kann dieses Thema, das weltweit zu den wichtigsten spirituellen Themen gezählt wird, in einen direkten Zusammenhang zur Praxis der Reiki-Methode gebracht werden – und hält so manche tiefe innere Erkenntnis über das Wesen der Dinge für Reiki-Praktizierende bereit.

Info

www.visionen.com/ausgaben/
2022/01-2023-sonderheft-karma.html

Das Zitat zu den Lebensregeln:

„Das Leben aller Dinge
eilt dahin wie ein
galoppierendes Pferd –
Jede Bewegung bringt
Verwandlung mit sich,
sie ändert sich von Augenblick
zu Augenblick.
Was sollst du tun?
Was sollst du lassen?
Lass einfach alle Dinge sich
von selbst entwickeln."

Zhuangzi, chinesischer Weiser,
vor 2500 Jahren

Anzeige

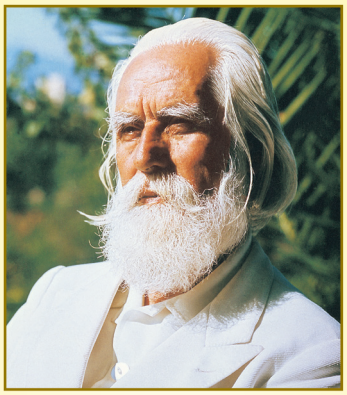

Omraam Mikhaël Aïvanhov war ein bulgarisch-französischer Philosoph, Pädagoge, Psychologe und geistiger Meister. In seinen Büchern antwortet er einfach, klar und weise auf wichtige Fragen unserer Zeit.

Wer bewusst und voller Liebe isst, macht die Nahrung zu seinem Freund. Sie ändert ihre Schwingung und öffnet sich wie eine Blume, die ihren Duft verströmt.

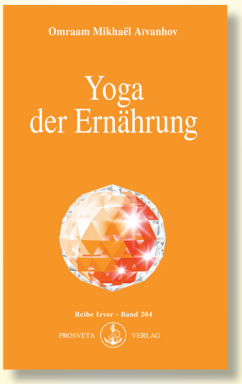

Yoga der Ernährung
338 Seiten, gebunden
ISBN 978-3-89515-041-8
12,00 € / ca. 14,00 CHF

PROSVETA VERLAG

Deutschland: Grabenstr. 14, 78661 Dietingen
Telefon 07427-3430, www.prosveta.de
Schweiz: Prosveta, Chemin de la Céramone 13
1808 Les Monts-de-Corsier, Tel. 021-921 92 18
editions@prosveta.ch, www.prosveta.ch
Österreich: Harmoniequell, Ulmenweg 8,
5302 Henndorf, 06214-7413, www.prosveta.at

Ein Gratiskatalog kann angefordert werden

Reiki & Wissenschaft

Neue Kolumne von Dr. med. Wieland Gauß

Mit Reiki in die Aufwärtsspirale

Mit diesen Beiträgen möchte ich biochemische, physiologische und psychologische Mechanismen vorstellen, die durch die tägliche Anwendung von Reiki in unserem Körper in Gang gesetzt werden. Anhand dieser Grundprinzipien lassen sich die vielfältigen Auswirkungen von Reiki und deren Wirksamkeiten im körperlichen Heilungsprozess anschaulich erkennen.

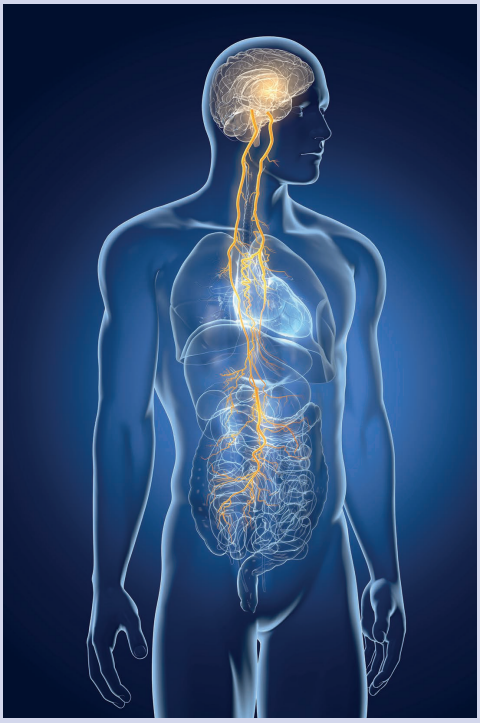

Teil 1: Der Vagusnerv

Barbara Fredrickson, eine international renommierte Psychologin, beschreibt in ihren Büchern, wie durch die wiederkehrende Stimulierung des Parasympathikus – z. B. durch die Anwendung von Reiki – regelrecht „lebensspendende Aufwärtsspiralen“ entfesselt werden können.

Verlangsamung der Herzfrequenz

Schauen wir uns dazu einmal den Vagusnerv genauer an: Er wirkt für das parasympathische Nervensystem als Hauptverbindungslinie, d.h. er „vagabundiert“ gewissermaßen (daher der Name) zwischen dem Gehirn und den Organen im Körper, auch zu unserem Herzen hin. Dort steuert er die Schlagfolge des Herzens, was sich simultan durch eine Verlangsamung der Herzfrequenz beim Ausatmen feststellen lässt. Der Vagusnerv senkt außerdem den Blutdruck, reguliert die Verdauung und lindert Anspannungen. Er hat einen positiven Effekt auf Schlafstörungen, chronische Schmerzen, und er kann Leistungstiefs überbrücken.

Gut eingestellter Vagotonus

Wenn der Vagusnerv regelmäßig aktiviert ist, spricht man vom Vagotonus. Das kann man sich vorstellen wie den Tonus der Skelettmuskulatur: Dieser drückt die Grundspannung der Muskulatur aus, die ja sehr regelmäßig, durch jede Bewegung, aktiviert wird. In ähnlicher Weise führt die regelmäßige Reiki-Anwendung zu einem gut eingestellten Vagotonus. Durch die so herbeigeführte Dämpfung des Sympathikus, des Gegenspielers des Parasympathikus, können wir leichter in einer ausgeglichenen, gleichmütigen Grundverfassung verweilen – selbst wenn wir in anstrengende, herausfordernde Situationen geraten.

Objektivierbarkeit

Bei wissenschaftlichen Studien lässt sich der Vagotonus einfach bestimmen. So ist objektivierbar, inwieweit der Vagusnerv regelmäßig aktiviert wird, indem die Bewegung des Brustkorbs beim Atmen und die Herzfrequenz in Ruhe und unter körperlicher Belastung gemessen werden.

Literatur: Barbara L. Fredrickson, Die Macht der Liebe (2013)
Campus Verlag Frankfurt/New York

Dr. med. Wieland Gauß
Reiki-Meister und -Lehrer
E-Mail: info@
seminarzentrum-gauss.de
www.seminarzentrum-gauss.de

Verlosung

3 x DVD „Heil Dich doch selbst“ zu gewinnen!

Frage: In welchem Jahr begründete Mikao Usui die Reiki-Methode?

Das Reiki Magazin verschenkt 3 x die DVD „Heil Dich doch selbst“, erschienen bei mindjazz pictures. Es handelt sich um einen sehr persönlichen Dokumentarfilm zum Thema Gesundheit, von der Filmemacherin Yasmin C. Rams. Sie leidet seit ihrer Kindheit an Epilepsie, und was die Schulmedizin ihr anzubieten hat, hilft ihr nur wenig. So probiert sie alternative Medizinsysteme wie die Traditionelle Chinesische Medizin (TCM) und die Ayurveda-Medizin aus – und macht auch Erfahrungen mit medizinischem Marihuana und Ayahuasca. Was sie und andere, die in ähnlicher Weise eine chronische Erkrankung alternativ zu heilen versuchen, dabei so alles erfahren, das dokumentiert dieser Film.

Die DVDs gehen an drei Leser/innen, die bis spät. zum 15. August 2023 (das Los entscheidet) die obige Frage per E-Mail richtig beantwortet haben. Bitte senden Sie Ihre Antwort per E-Mail an: info@reiki-magazin.de, mit Stichwort: „Heil Dich doch selbst“ in der Betreffzeile – und geben Sie Ihre Postadresse an, damit wir Ihnen die DVD zusenden können, sofern Sie zu den Gewinnern zählen.

Das Team vom Reiki Magazin wünscht viel Glück!

Die DVD ist erhältlich über:
www.mindjazz-pictures.de

21. DGH-Kongress Geistiges Heilen

„Heilen erleben, kennenlernen und verstehen“ – so lautet das Motto des diesjährigen DGH-Kongresses Geistiges Heilen, der vom 13.-15. Oktober in Rotenburg an der Fulda stattfindet. „Auch in diesem Jahr lädt der Dachverband Geistiges Heilen e.V. Freundinnen und Freunde spiritueller Heilkünste wieder zum Besuch seines jährlichen Kongresses ein. Über 20 Referentinnen und Referenten schenken in rund 45 Vorträgen und Workshops Einblicke in die Vielfalt geistiger Heilweisen,“ so die Pressemitteilung des DGH, und weiter: „Ob Aura-Chirurgie, Energetische Schutztechniken, Friedensschule in der Stabilität des eigenen Lichts, die Auflösung von Glaubenssätzen mithilfe energetischer Aufstellungen, Schamanische Heiltrancen, Human Design, Maria Magdalena und die Harmonisierung der Chakras, Numerologie oder achtsame Energielenkung durch Zapchen: Das Flat-Rate-System ermöglicht es, vor Ort spontan seine persönlichen Lieblingsveranstaltungen auszuwählen. Wer möchte, kann eine Heil- und Krankensalbung empfangen oder in den Genuss einer Heilbehandlung kommen. Die kostenfreien Heilbehandlungen in voller Länge für Kongressbesucher werden von erfahrenen, anerkannten Heilerinnen und Heilern nach den Richtlinien des DGH e.V. durchgeführt.“ In seinem Vortrag „Maria Magdalena und die Harmonisierung der Chakras“ stellt Jürgen Bongardt eine Anleitung zur „Überwindung der sieben Gestalten des Zorns“ vor. Marion von Gienanth gibt in ihrem Workshop „Mit Zapchen-Übungen das Unsichtbare wahrnehmen und Energien achtsam lenken“ eine Einführung in die Körperarbeit mit Zapchen. Karmel Herrmanns Klangmeditation mit Kristallklangschalen trägt den Titel „Lebe dein Licht!“. Renate und Hans Kollenbrath stellen in ihrem Workshop „Reinkarnation – Karma und Geistiges Heilen“ die vielfältigen Zusammenhänge dar, die in einer Reinkarnationssitzung wirksam werden. Gisela Krambeers Workshop „Musik und Atem – Heilsame Musik erfahren und ihre Wirkung messbar nachweisen“ bietet die Chance, heilsame Klänge zu erfahren

© Oliver Avellino

und zugleich besser zu verstehen. Melanie Missing gibt in ihrem Vortrag „Mit Engeln und Einhörnern in das Feld der Heilung“ inspirierende Hinweise für das gemeinsame Wirken mit diesen „lichtvollen Begleitern“. Und Ulf Straßburger bringt in seinem Workshop „Die Wurzeln des nordeuropäischen Schamanismus“ den heimischen Schamanismus nahe.

Info

Tickets: https://shop.dgh-ev.de
Kongressort und Unterkunft:
www.goebels-rodenberg.de

Reiki-Termine 2023

Anzeige

Juni

14.06.2023, 19:00 Uhr – Online
RVD-Vortragsreihe Online: „Einführung in die Astrologie – Planeten, Zeichen, Häuser, Aspekte“, mit Referent Oliver Klatt
Info www.reiki-verband-deutschland.de/events/

September

20.09.2023, 19:00 Uhr - Online
RVD-Vortragsreihe Online: „Praxisabend mit Reiki-Techniken“ mit dem Team des RVD
Info www.reiki-verband-deutschland.de/events/

22.-23.09.2023 Samokov, bei Sofia, Bulgarien
1. Kongress der European Reiki Group mit Vorträgen und Workshops seitens Referenten der Mitgliedsverbände rund um Reiki
Info Stefan Kanev (in dtsch. Sprache)
E-Mail:
erg.congress@europeanreikigroup.org

Oktober

06.-08.10.2023, Samokov, bei Sofia, Bulgarien
Reiki Konferenz Bulgarien
u.a. mit Claudia Kindereit
Info Stefan Kanev
(in deutscher Sprache)
E-Mail: nafets68@abv.bg
Info: www.reiki-bg.eu/
reiki-conference_de.html

13.-15.10.2023, Rotenburg a. d. Fulda
DGH-Kongress Geistiges Heilen
mit Jürgen Bongardt („Chakra Diagnose und Harmonisierung“ u.a.), Eva-Elisabeth Bouizedkane („Der heilige Raum der Schaman*innen“ u.a.), Birgit Lucas („Die Lebensgesetze“), P. Hubertus M. Schweizer („Der Gedanke, der heilt – Basis aller Heilkunst: Philosophie und Praxis von Dr. Calligaris“) u.v.m.
Info www.dgh-ev.de

Oktober

19.10.2023, Gersfeld, Rhön
Meistertag des Reiki-Festivals unter dem Motto „Freude mit Reiki – zu allen Zeiten“
Info www.reiki-festival.de

20.-22.10.2023, Gersfeld, Rhön
Reiki-Festival unter dem Motto „Freude mit Reiki – zu allen Zeiten“, u.a. mit Kristall-Klangschalen Konzert von Selima Launhardt
Info www.reiki-festival.de

November

11.-15.11.2023, Rösrath, bei Köln
USUI 1 Meister-Intensiv-Seminar mit Johannes Reindl, Paul Mitchell und Joyce Winough, mit dem Ziel der Vertiefung der Meisterschaft und der gemeinsamen Erkundung der neun Elemente der Praxis des Usui Shiki Ryoho – Teilnahme für Reiki-Meister und/oder -Lehrer aller Stile und Richtungen offen! – In englischer Sprache, mit kompletter Übersetzung ins Deutsche – Organisationsteam: Hedi Lorson, Petra Grimus-Barth, Anja Mecklenburg
Info E-Mail: hedilorson@online.de

2024/25

Frühjahrsworkshop des Reiki Verband Deutschland e.V., Gersfeld (Rhön)
> 05.-07.04.2024
> 04.-06.04.2025
www.reiki-verband-deutschland.de

ProReiki-Kongress, Gersfeld (Rhön)
> 04.-05.05.2024
> 10.-11.05.2025
www.proreiki.de

Reiki-Festival, DGH-Kongress & Reiki-Konferenz Bulgarien
voraussichtlich im Oktober 2024
www.reiki-festival.de
www.dgh-ev.de
www.reiki-bg.eu/
reiki-conference_de.html

Das 4. Sonderheft des Reiki Magazins:

Phyllis Furumoto Leben & Wirken

Preis: 12,80 Euro
(inkl. MwSt.)

Umfang: 80 Seiten!

Aktuell, informativ und inspirierend!

Bestellen Sie

per E-Mail an:
service@reiki-magazin.de

Oder über unseren Reiki-Shop auf:
www.reiki-magazin.de

Oder per Post an den
olivers Verlag
Wiesbadener Str. 14
12161 Berlin

Vorfreude

„Wann kommt endlich mein Urlaub? Ich will Italien!“ In meinem Büro hängt eine Karteikarte, auf der ich die Tage bis zu meinem nächsten Urlaub in Kalenderform aufgelistet habe. Jeden Nachmittag, wenn ich gehe, streiche ich einen Tag durch. Manchmal vergesse ich es eine Woche lang – und streiche dann sieben Tage auf einmal durch.

Bis zu meinem Urlaub sind es noch neun Wochen, und ich kann es jetzt schon kaum erwarten. Ich freue mich, mit einem Buch und einem Kissen auf der Terrasse zu sitzen und den Tag dahinziehen zu lassen. Und ich freue mich darauf, mich auch vom Inhalt meines Buches ablenken zu lassen. Am liebsten von einer Hummel, die ihren Weg zur nächsten Blüte sucht. Ich freue mich auf die warmen Sonnenstrahlen, aufs Kochen und Draußen-sitzen, aufs Quatschen. Vorfreude, so sagt man, ist die schönste Freude.

Hier und Jetzt?

In den Momenten, in denen ich meinen Kalender bearbeite, bin ich innerlich nicht im Hier, in München – sondern in einem kleinen italienischen Dorf in den Bergen ... und auch nicht im Jetzt, sondern mir selbst neun Wochen voraus.

In diesen neun Wochen muss ich: Unterricht geben, Auszubildende auf ihre Abschlussprüfung vorbereiten, Prüfungsängste verkleinern, Lehrermangel auffangen, mein Auto reinigen, Wäsche waschen, auf eine Familienfeier gehen, die mich nervt. Viel Arbeit, lange Tage und unglaublich viel Stress kommen auf mich zu. Wenn ich allein schon daran denke, spüre ich das Grauen. Ich schlafe schlecht, knirsche mit den Zähnen und bekomme Kopfschmerzen. Ein schrecklicher Zustand, der jetzt noch neun Wochen anhalten wird ...

„Wirklich ...?“ fragt mein höheres Selbst, „... hast Du wirklich in den nächsten neun Wochen nur Stress? Ist das nicht etwas übertrieben?“ – „Du hast Recht,“ antworte ich, „ich hab‘ mich da ziemlich hineingesteigert. Sicherlich wird es auch schöne und entspannte Momente in diesen neun Wochen geben.“

Ich fange an, darüber nachzudenken.

Am Dienstag geh ich Frisbee-Spielen mit Freunden. Wir lachen viel und haben Spaß. Am Mittwoch treffe ich meine Freundin, und wir können gemeinsam die Seele baumeln lassen. Am Donnerstag habe ich Zeit und Ruhe für mich selbst. Alles Momente, an die ich erstmal gar nicht gedacht hatte, vor lauter Arbeits- und Stressdenken.

Ich habe etwas sehr negativ bewertet, weil ich lediglich das große Ganze gesehen hatte. Beziehungsweise eigentlich bloß dachte, dass ich es so sehen würde. Mein Blick auf „die Zeit vor dem langersehnten Urlaub“ war flüchtig, und das Bild unscharf. Ich habe die Details, die kleinen Momente der Freude, völlig übersehen. Halo-Effekt nennt das die Psychologie: eine Eigenschaft, sei sie gut oder schlecht, überstrahlt alle anderen Aspekte der Sache. Ein Bewertungsfehler.

Was kann ich tun, damit so etwas nicht mehr passiert? Damit ich mich nicht mehr so sehr in einer Illusion verliere?

Das Glück einladen

Mein höheres Selbst weiß die Antwort: „Bediene Dich doch einfach der Methode zum Einladen des Glücks und der Linderung unzähliger Krankheiten. Die kennst Du doch!“

Tatsächlich kenne ich sie. Sie hängt in meinem Schlafzimmer an der Wand und unter meinem Spiegel im Bad.

Nur heute: (Reminder: Bleib‘ im Hier und Jetzt!)

Ärgere Dich nicht (... darüber, dass Du nicht früher Urlaub geplant hast.)

Sorge Dich nicht (..., dass Du neun Wochen lang ausschließlich Stress haben wirst.)

Sei dankbar (... für die kleinen Wellness-Momente, die Du Dir einbauen kannst.)

Arbeite an Deinem Karma (... und triff Deine Entscheidungen erst im Kleinen, dann im Großen.)

Sei freundlich zu allen Lebewesen (... gerade und besonders zu Dir selbst.)

‚Er war schon ein weiser Mensch, dieser Mikao Usui‘, denke ich und lächle. ■

Melina Tobisch ist Reiki-Praktizierende und -Lehrerin seit 2016. Sie lebt in München und arbeitet als Ausbilderin mit behinderten Jugendlichen. Seit 2017 schreibt sie regelmäßig für das Reiki Magazin. Kontakt: m.tobisch@web.de

Jenseits von Materie

Interview mit Prof. Dr. Oliver Lazar – Teil 2

Durchbruch in der Jenseitsforschung: Oliver Klatt sprach mit Prof. Dr. Oliver Lazar über Zusammenhänge und Ergebnisse rund um seine wissenschaftliche Studie zur Erforschung von Botschaften aus der Geistigen Welt.

Oliver Klatt: Können Sie das Projektdesign Ihrer wissenschaftlichen Studie EREAMS in den wesentlichen Zügen kurz darstellen? Was genau wurde untersucht? Und wie genau wurde es untersucht?

Prof. Dr. Oliver Lazar

Zur Authentizität von Jenseitskontakten

Oliver Lazar: In unserer EREAMS-Studie gibt es zwei Hauptforschungsfragen. Die erste bezieht sich auf die Authentizität eines Jenseitskontakts, also inwiefern wir davon ausgehen können, dass die durchgegebenen Botschaften wirklich vom Verstorbenen stammen und nicht etwa das Ergebnis von Recherchearbeit und psychologischen Tricks wie Hot- und Coldreading sind.

In der zweiten Forschungsfrage geht es darum, in welchem Maße der Jenseitskontakt zu Trost und Heilung führt. Unser Studienteam besteht aus zwei sehr erfahrenen, renommierten und europaweit bekannten Medien, die zusammen schon über 10.000 Sittings gegeben haben, und einer psychologischen Psychotherapeutin mit über 20 Jahren Berufserfahrung in der Trauerbegleitung. Ich selbst bin seit über 20 Jahren in der angewandten Forschung tätig. Wir greifen also auf eine profunde Erfahrung und Kompetenz zurück.

Die 500 Teilnehmer (auch Sitter genannt) der Studie haben einen Jenseitskontakt bei einem unserer beiden Medien gebucht. Die Anmeldung erfolgte über eine Internetseite, es fand

vorab also kein direkter Kontakt zwischen Sitter und Medium statt. Bis auf den Namen und die E-Mailadresse wurden keine Informationen vorab abgefragt, wobei sich einige Teilnehmer sogar mit einem falschen Namen oder über einen Freund angemeldet hatten. Erst einen Tag vor dem Sitting erhielten die Medien den Namen und die Uhrzeit für den Termin mitgeteilt. Ein Sitting hatte eine durchschnittliche Dauer von 45 Minuten. 302 der Sittings fanden in Präsenz statt, der Sitter saß dem Medium also direkt gegenüber, denn die persönliche Verbundenheit ist unserer Ansicht nach ein wichtiger Baustein. 198 Sittings fanden online per Zoom statt.

Studiendesign

Aufgrund unseres Studiendesigns war es nicht möglich, mit Verblindung zu arbeiten. Dennoch gibt es andere erfolgreiche Studien zu diesem Thema, die mit Verblindung erstaunliche Ergebnisse liefern konnten. In einem erst kürzlich beim Bigelow Institute for Consciousness Studies veröffentlichen Paper von Dr. Julie Beischel konnte gezeigt werden, dass bei einer fünffach verblindeten Studie 66 % der Teilnehmer das korrekte Sitting herausfinden konnten. In dieser Studie bekamen die Medien und die Sitter sich nicht zu Gesicht, und die Sitter mussten im Nachhinein aus den transkribierten Botschaften die für sie passenden herausfinden. Das geht natürlich nur, wenn der Hinterbliebene die Informationen in den Botschaften auch selber kennt.

Doch in unserer Studie geht es in erster Linie um solche Botschaften, die der Hinterbliebene eben nicht kennt und erst nachträglich verifizieren muss. Daher ist es wichtig, unsere Studie als Ergänzung zu Dr. Julie Beischels Studie zu betrachten, denn beide in Kombination liefern eine beeindruckende Evidenz.

Wir haben einen Fragebogen mit 13 Fragen konzipiert, wobei wir quantitative und qualitative Merkmale kombiniert haben. Der Fragebogen wurde online umgesetzt, die Antworten landeten automatisch in einer Datenbanktabelle. Es gab keinen persönlichen Kontakt zwischen den Teilnehmern und mir bzw. unserer Psychotherapeutin. Die Zusendung einer standardisierten E-Mail an die Klienten mit dem Link zur Teilnahme am Fragebogen erfolgte drei bis vier Wochen nach dem eigentlichen Sitzungstermin. Wir haben den Fragebogen also nicht unmittelbar nach dem Sitting versendet, sondern gewartet. Dafür gibt es zwei Gründe.

Fragebogen

Der erste ist, dass es sein kann, dass man direkt nach einem Sitting sehr euphorisch ist und dass die Leute dann im Fragebogen möglicherweise falsch positiv geantwortet hätten und überall immer *„sehr gut“* ankreuzten. Aber nach ein paar Tagen oder Wochen beginnen sie, das Sitting zu reflektieren und kritisch zu hinterfragen, das ist wichtig, denn wir möchten ja valide Antworten erhalten. Der zweite Grund dafür, warum wir drei bis vier Wochen ge- ▸

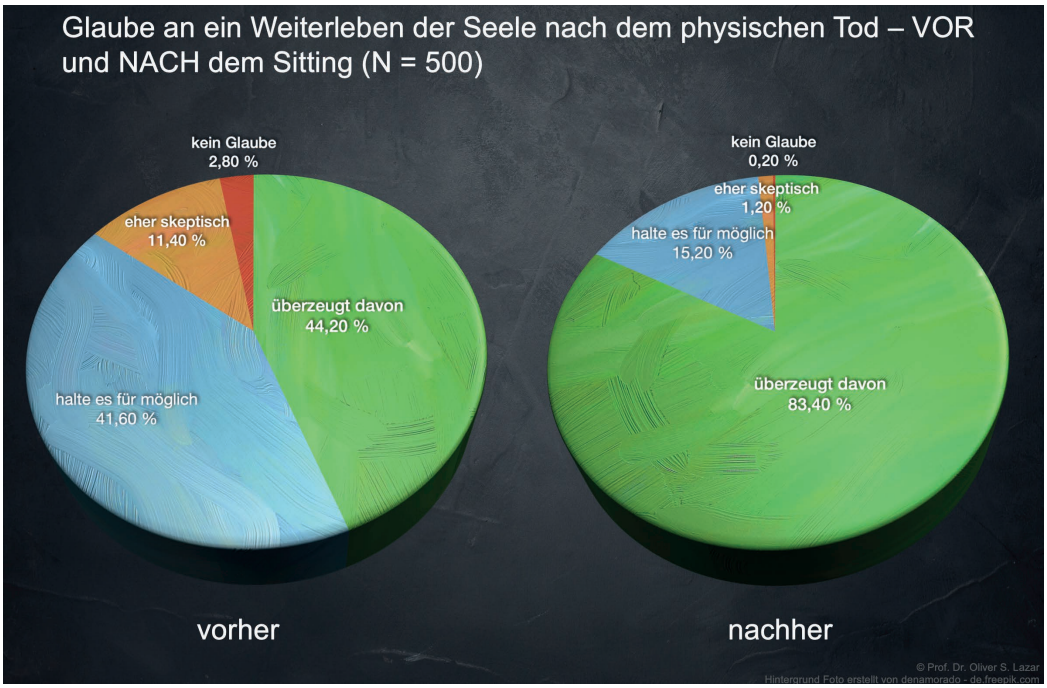

Ergebnisse zum Thema Glaube an ein Weiterleben der Seele nach dem physischen Tod – VOR und NACH dem Sitting.

wartet haben, ist, dass wir solche Botschaften überprüfen wollten, die erst im Nachhinein verifiziert werden konnten. Also Botschaften, von denen weder das Medium noch der Sitter etwas wissen konnten. So wie Jomas Nachricht mit den zwei Einsen und dem gewonnenen Reitturnier. Der Sitter braucht also Zeit, um solche Botschaften verifizieren zu können.

Skeptiker argumentieren in der Regel damit, dass sich solche Jenseitskontakte mit Hot- und Coldreading erklären lassen. Hotreading bedeutet dabei, dass sich das Medium vorab schon Informationen über den Teilnehmer und dessen Verstorbenen besorgt, z.B. durch Recherche in den sozialen Netzwerken. Angesichts der Tatsache, dass unsere Medien vorab keinen persönlichen Kontakt zu dem Sitter hatten und der Name erst einen Tag vorher mitgeteilt wurde, ist eine Recherche sicherlich auszuschließen, zumal die Namen der Teilnehmer oftmals nicht die echten waren. Außerdem hätten die Medien bei teils bis zu 16 Terminen an einem Wochenende kaum die Zeit dazu, für jeden einzelnen Klienten so viel Arbeit zu investieren.

Coldreading?

Coldreading ist hingegen eine wirklich ernstzunehmende Alternativerklärung. Es beschreibt psychologische Techniken, mit denen man unbemerkt im Gespräch mit einer fremden Person Informationen über diese abgreift, um lediglich den Eindruck zu erwecken, man habe diese auf übersinnlichem Wege erhalten. Typische Methoden heißen z.B. Barnum-Effekt, Rainbow Ruse oder Shotgunning. Das sind allesamt sehr mächtige psychologische Werkzeuge, und bis zu einem bestimmten Grad könnte man mit diesen Techniken auch einen Jenseitskontakt tatsächlich vortäuschen.

Es gibt aber eine Grenze in Jenseitskontakten, die das Coldreading nicht überschreiten kann, denn ein echter Jenseitskontakt muss gewisse Kriterien erfüllen, um als authentisch betrachtet werden zu können. So fokussieren wir uns in unserer Studie auf hochspezifische Beweise, die das Medium unmöglich hätte wissen können, also Dinge, die ausschließlich der Teilnehmer und/oder der Verstorbene hätten wissen können. Wir unterscheiden dabei zwischen zwei Kategorien von hochspezifischen Beweisen.

In der ersten Kategorie geht es um hochspezifische Beweise, die sofort vom Hinterbliebenen verifiziert werden können, und in der zweiten Kategorie geht es um hochspezifische Beweise, die *nicht* sofort vom Hinterbliebenen verifiziert werden können. Es bedarf dabei also der weiteren Recherche z.B. durch Befragung von Verwandten, oder das Ereignis tritt erst noch in der Zukunft ein. Sämtliche Methoden des Coldreadings versagen, wenn es darum geht, dieses Kriterium zu erfüllen. Ein Coldreader könnte niemals Informationen von seinem Gegenüber abgreifen, die dieser noch nicht einmal selbst kennt.

Oliver Klatt: Und zu welchen Ergebnissen sind Sie am Ende der Studie im Detail gekommen?

Überzeugte & Skeptiker

Oliver Lazar: Um diese Frage zu beantworten, würde ich gerne mit einem typischen Einwand der Skeptiker beginnen, denn sie sagen, dass ja nur Leute zu einem Jenseitskontakt gingen, die ohnehin daran glauben würden, daher wären positive Ergebnisse wenig überraschend. Allerdings haben an der Studie nicht nur Leute teilgenommen, die von einem Überleben der Seele nach dem physischen Tod überzeugt waren – es gab auch 71 Skeptiker. Wir haben die Teilnehmer in vier Kategorien unterschieden: 1. die bereits vollkommen Überzeugten, 2. jene, die es für möglich halten, 3. die eher Skep-

Fotos © S. 12: Prof. Dr. Oliver Lazar
S. 13: Frederic Bos - stock.adobe.com

tischen und 4. jene, die absolut keinen Glauben an das Überleben der Seele besaßen.

Abbildung 1 (siehe links) zeigt die Aufteilung dieser vier Gruppen in Bezug darauf, ob die Teilnehmer an ein Weiterleben der Seelen nach dem physischen Tod glauben. Auf der linken Seite befindet sich die Aufteilung vor dem Sitting, und auf der rechten Seite nach dem Sitting. Vor dem Sitting waren bereits 44,2 % schon vollkommen überzeugt davon, 41,6 % hielten es für möglich, 11,4 % sahen es eher skeptisch und 2,8 % besaßen keinen Glauben.

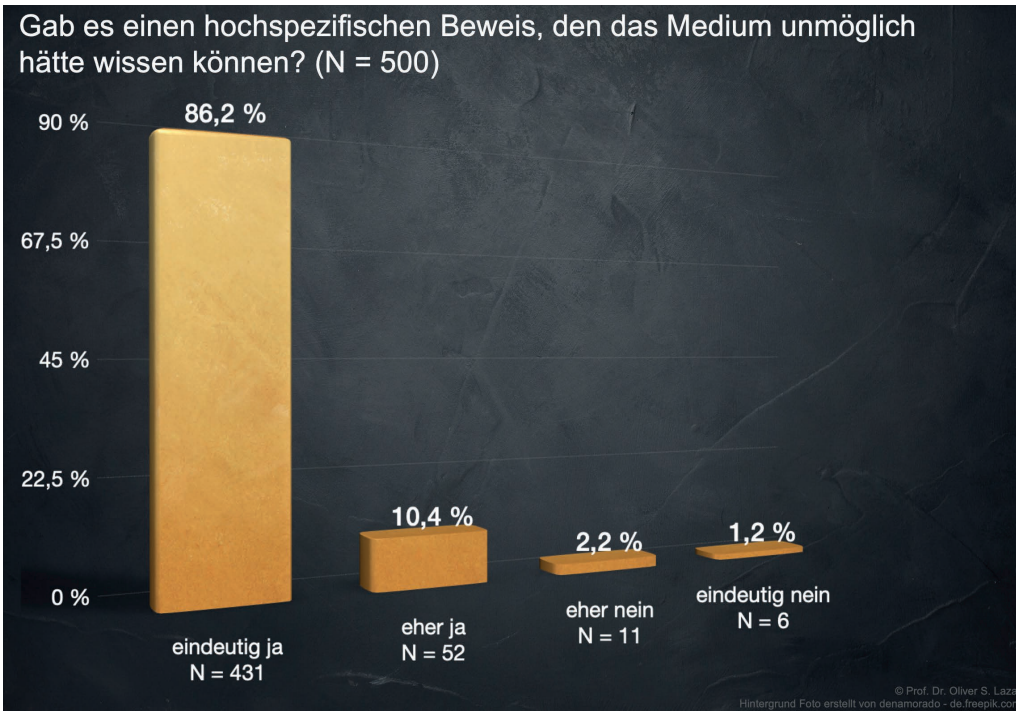

Antworten auf die Frage: Gab es einen hochspezifischen Beweis, den das Medium unmöglich hätte wissen können?

Nach dem Sitting hat sich das Bild enorm gewandelt, das Tortendiagramm ist jetzt großflächig grün geworden. 83,4 % sind nun vollkommen überzeugt, 15,2 % halten es für möglich, und nur noch 1,2 % sind eher skeptisch und 0,2 % ohne Glauben daran. Von den 500 Teilnehmern besitzt also am Ende lediglich eine Person keinen Glauben daran, und sechs weitere sind noch eher skeptisch, d.h. es wurde nahezu die komplette Skepsis ausgemerzt, die gelben und roten Bereiche im Diagramm sind fast verschwunden.

Weibliche und männliche Studienteilnehmer

87,8 % der Teilnehmer waren weiblich & 12,2 % männlich, die Teilnehmer kamen größtenteils aus Deutschland, aber es gab auch internationale Teilnehmer aus den USA, Dänemark, der Schweiz, Österreich, Spanien, Luxemburg, Frankreich und Indien. Das Durchschnittsalter betrug 49,4 Jahre, der jüngste Teilnehmer war 17 und der älteste 86 Jahre alt. 74,8 % der Teilnehmer gaben an, den Jenseitskontakt zur Trauerverarbeitung gebucht zu haben. Das war der mit Abstand am häufigsten genannte Motivationsgrund, gefolgt von Liebe (38,2 %), ungeklärten Fragen (37,0 %) und Neugier (26,2 %).

Beim Thema der hochspezifischen Beweise, die das Medium unmöglich hätte wissen können, haben wir sehr eindrückliche Ergebnisse erhalten. Abbildung 2 (siehe oben) zeigt die Ergebnisse zu dieser Frage. 86,2 % der Teilnehmer gaben an, einen solchen hochspezifischen Beweis eindeutig erhalten zu haben, weitere 10,4 % sagten immerhin noch *„eher ja“*, 2,2 % sagten *„eher nein“*, und 1,2 % eindeutig nein. Mit so einer Eindeutigkeit hätten wir niemals gerechnet.

Eine der wichtigsten Erkenntnisse aus unserer Studie ist, dass es nahezu keine Unterschiede in den einzelnen Untergruppen gab, d.h. auch die Skeptiker gaben im Grunde die gleichen Bewertungen ab wie die vorab Überzeugten. In den Fragebögen wurden z.B. folgende hochspezifische Beweise genannt: „Gegenstände, die mit in den Sarg gelegt wurden; der Inhalt des Abschiedsbriefes konnte wiedergegeben werden; ein Sprachfehler wurde nachgemacht; Kosenamen wurden genannt; Haustiere wurden exakt beschrieben, z.B. dass das verstorbene Mädchen einen einzelnen Fisch als Haustier besaß; die exakte Todesursache (z.B. Selbstmord durch Kohlenmonoxid), etc.“

Persönliche Einstellungen und Überzeugungen

Wir konnten in unserer Studie außerdem eindeutig zeigen, dass die persönliche Einstellung und Überzeugung vor dem Sitting keinerlei Einfluss auf die Resultate der Beweise hatte. In allen vier Gruppen wurden die Botschaften der Medien sehr ähnlich bewertet. In Abbildung 3 auf Seite 16 sieht man die Aufschlüsselung der Ergebnisse zu dieser Frage. Erstaunlich ist, dass die Gruppe der Teilnehmer ohne Glauben daran mit 92,2 % sogar den größten Wert lieferte.

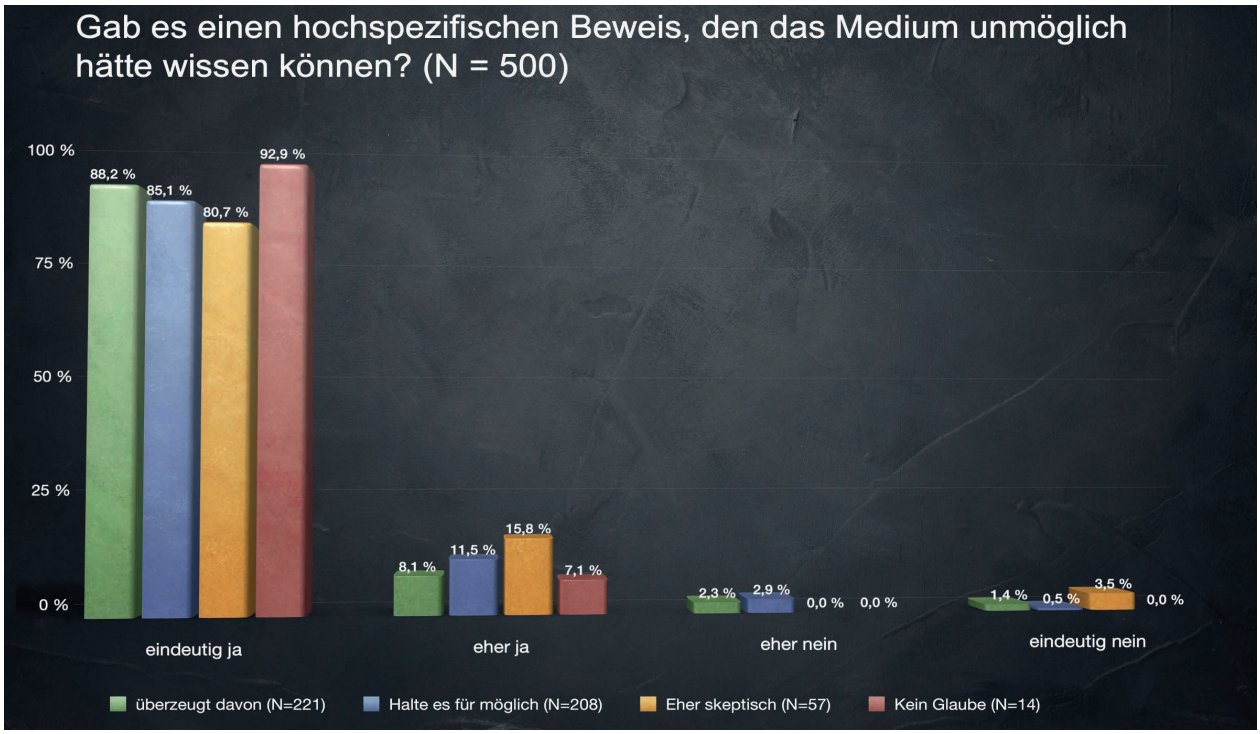

Aufschlüsselung der hochspezifischen Beweise auf die vier Teilnehmergruppen.

Wir fragten die Teilnehmer auch danach, wie stimmig und korrekt das gesamte Sitting wahrgenommen wurde, denn es könnte ja durchaus sein, dass vielleicht eine einzelne beeindruckende Information durchgegeben wurde, aber der Rest des Sittings wäre möglicherweise schwammig oder gar fehlerhaft gewesen. Der Mittelwert zur Stimmigkeit bzw. Korrektheit in Bezug auf das gesamte Sitting liegt bei sehr guten 81,9 %, der Median (also der Wert, der die Mitte der Datenreihe bildet) bei beeindruckenden 85 %.

Nicht jeder Teilnehmer erhielt in seinem Sitting solche Botschaften, deren Inhalt und Korrektheit man nachträglich verifizieren musste. 331 Personen erhielten solche Botschaften, 182 davon konnten die zunächst unbekannte Information aus der Botschaft innerhalb der ersten drei bis vier Wochen nach dem Sitting positiv verifizieren. Das sind knapp 55 %.

Große Diskrepanz

Insbesondere bei diesem Punkt in der Studie zeigte sich eine große Diskrepanz zwischen den Sittings, also zwischen jenen, die in Präsenz und jenen, die online durchgeführt wurden. In Präsenz lag die Erfolgsquote bei knapp 66 % und online bei nur 44 %. Damit man das jedoch nicht falsch interpretiert: Selbst die 44 % sind immer noch ein hervorragendes Ergebnis, denn die Wahrscheinlichkeit, dass eine hochspezifische unbekannte Information durchgegeben wird und dann auch noch verifiziert werden kann, ist um ein Vielfaches geringer, als dass etwas Falsches durchgegeben würde.

Einer der beeindruckendsten Fälle aus der Studie bezieht sich auf einen 13-jährigen verstorbenen Jungen, dessen Eltern folgende Erklärung in den Fragebogen schrieben: *„Das Medium erzählte mir, dass mein Sohn ihr seine Beerdigung zeigen würde. Sein Lieblingslehrer war ebenfalls dort, und er trug eine orangefarbene Jacke.“* Auf der Beerdigung waren über 500 Gäste aus dem gesamten bayrischen Dorf. Die Eltern wussten nicht, wer der Lieblingslehrer ihres Sohnes war, also befragten sie die Mitschüler. Als sie den Lieblingslehrer ausfindig machen konnten, haben sie sich mit ihm getroffen und ihn danach befragt, welche Kleidung er bei der Beerdigung trug, und er antwortete: „Ich trug eine orangefarbene Jacke.“

Die Ergebnisse zur zweiten Hauptforschungsfrage, jener nach dem Trost und der Heilung, waren ebenfalls sehr beeindruckend. 80,6 % der Teilnehmer gaben an, dass der Jenseitskontakt sehr tröstlich war, und weitere 15,6 % fanden es immerhin noch ein wenig tröstlich. Das bedeutet, über 96 % der Teilnehmer fanden es tröstlich. Das zeigt, welch‘ große heilsame Wirkung so ein authentischer Jenseitskontakt im Rahmen des Trauerprozesses entfalten kann.

Oliver Klatt: Hat aus Ihrer Sicht die Erfahrung von Jenseitskontakten, neben dem tröstlichen Aspekt, die beteiligten Menschen spirituell gesehen verändert, zum Beispiel in ihrem Glauben oder was ihre spirituellen Überzeugungen angeht? Denken Sie, dass die Erfahrung eines

Jenseitskontaktes oder das Wissen darum, dass so etwas existiert, relevant ist für die spirituelle Entwicklung eines Menschen?

Spirituelle Veränderung

Oliver Lazar: Die spirituelle Veränderung konnten wir im Rahmen unserer Studie ja eindeutig zeigen. In unserer Vorher-Nachher-Betrachtung (siehe Abbildung 1) wird deutlich, dass die Skepsis größtenteils verschwunden ist. Ein positiv erlebter Jenseitskontakt führt definitiv zu einem Sinneswandel, die Menschen sind danach bereit, fest verwurzelte Glaubensbilder des Materialismus zu hinterfragen. Es ist natürlich noch einmal etwas komplett anderes, wenn man ein eigenes spirituelles Erweckungserlebnis hatte, z.B. eine Nahtoderfahrung oder einen Seelenkontakt wie bei Joma und mir, aber ein gelungener Jenseitskontakt bei einem Medium kann Ähnliches bewirken.

Oliver Klatt: Manche Hinterbliebene möchten mit Verstorbenen geistig in Kontakt bleiben, wie Sie in Ihrem Buch schreiben. Sie empfinden es als tröstlich, dass sie spüren können, dass ein solcher Kontakt möglich ist oder längerfristig bestehen kann; dies, sofern beide Beteiligten – also der Hinterbliebene und auch die Seele des Verstorbenen – das wünschen. Manche mögen so etwas aber auch als gruselig oder übergriffig empfinden, wie zum Beispiel die Vorstellung, dass die Seele der verstorbenen Mutter dann vielleicht dem hinterbliebenen Sohn beim Sex „zuschauen" könnte. Wie ist mit solchen Vorbehalten umzugehen, die möglicherweise bestehen? Oder ist es Ihrer Erfahrung nach so, dass Menschen, die Jenseitskontakte nicht vornehmlich als tröstlich empfinden – selbst wenn sie davon überzeugt sind, dass sie existieren – diese auch erst gar nicht suchen?

Unterschiedliche Offenheit

Oliver Lazar: Als reine Seele haben wir kein Interesse mehr an körperlichen Angelegenheiten. Menschliche Belange, körperliche Begierden und die Beobachtung von anderen Personen sind typisch menschliche Aspekte des Egos, das legen wir nach dem physischen Tod grundsätzlich ab. Allerdings gab es immer mal wieder auch Botschaften, wo die Verstorbenen sich sehnsuchtsvoll an leckeres Essen oder Zigarren erinnerten.

Ein Verstorbener respektiert immer die Wünsche des Hinterbliebenen, wenn ich z.B. meine Privatsphäre haben möchte, dann bitte ich die Geistige Welt einfach darum. Es ist nicht so, dass uns die Verstorbenen gegen unseren Willen ständig verfolgen oder gar belästigen, diese Denkweise ist typisch menschlich. Wir haben auch ein geistiges Team, allem voran unseren Hauptgeistführer, das uns in tiefer Liebe verbunden ist. Dieses Team würde es nicht zulassen, dass Geistwesen uns in peinlichen Situationen beobachten oder gar verängstigen.

Oliver Klatt: Es gibt das Phänomen der sogenannten Palmblattbibliotheken in Indien. Ich kenne Menschen, die in einer solchen „Bibliothek" waren und denen dort ihr gesamtes bisheriges Leben recht treffend in groben Zügen dargelegt wurde, teils sogar mit Aussagen über die Zukunft – obwohl die Anwesenden vor Ort nur das Geburtsdatum und den Geburtsort des sie aufsuchenden Menschen kannten. Wie es heißt, sei dies jedoch in den Palmblattbibliotheken nur für jene Menschen möglich, die auch wirklich dorthin fahren – wobei ein gewisses Maß an Vorhersagen seitens der Bewahrer dieser Bibliotheken mit reinspielen soll, insofern dass man dort quasi im Voraus wisse, wer eines Tages kommen werde. Wenn das so wäre, dann ließe sich zumindest nicht aus den Erfahrungen Einzelner ableiten, dass diese deshalb auch für alle lebenden Menschen möglich sind. Was denken Sie zu dieser Überlegung?

Unverhoffter Jenseitskontakt

Oliver Lazar: In unseren Sitzungen hatten wir auch solche Konstellationen, wo der eigentliche Teilnehmer eine Begleitperson mitgebracht hat. Die Begleitpersonen waren z.T. Freunde, aber oft auch die Ehepartner, die zur moralischen Unterstützung mitkamen. Eine typische Konstellation war, dass skeptische Ehemänner ihre spirituell interessierten Frauen zum Schutz vor Betrügereien begleiteten. In den Sitzungen kam es dann einige Male vor, dass gar nicht der Verstorbene kam, den man sich gewünscht hatte, sondern plötzlich erhielt die Begleitperson ganz unverhofft einen Jenseitskontakt, obwohl das gar nicht geplant war.

Ich denke nicht, dass es eine Unterscheidung zwischen Menschen gibt, denen ein Jenseitskontakt vorbestimmt ist, und denen, die keinen bekommen. Es ist grundsätzlich für alle Menschen bzw. Seelen möglich, es sind meiner Ansicht nach vielmehr andere Faktoren, die das Gelingen eines Jenseitskontakts beeinflussen, z.B. dass es der richtige Zeitpunkt ist, dass das Medium mit der Seele des Verstorbenen in Resonanz gehen kann oder dass das Medium keinen schlechten Tag hat.

Oliver Klatt: Vielen Dank für das sehr informative Interview! ■

Lesetipp:

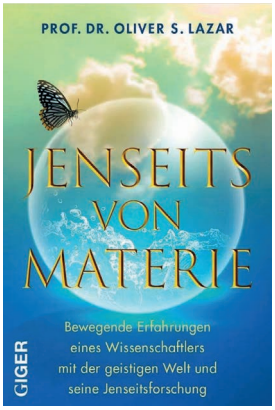

Info:
www.gigerverlag.ch

Reiki auf der Palliativstation

Wer auf die Palliativstation kommt, weiß, dass seine verbleibende Lebenszeit begrenzt ist und er wohl in absehbarer Zeit sterben wird. Die Palliativstation ist ein Ort für Patienten, bei denen alle medizinischen Maßnahmen ausgeschöpft sind. Hier geht es nunmehr darum, die Symptome der Krankheit zu lindern sowie darum, die Schmerzen zu nehmen und der verbleibenden Lebenszeit die beste Qualität zu geben, die in diesem Stadium von Krankheit möglich ist. Dafür arbeiten viele im AMEOS Klinikum Am Bürgerpark Bremerhaven.

Anne Wohlers ist eine von ihnen. Die Reiki-Meisterin und ausgebildete Trauerbegleiterin gibt bereit seit 2012 Reiki auf der Palliativstation. Aus einer Idee ist mittlerweile eine feste Einrichtung geworden. Aus einem ehrenamtlichen Angebot wurde im Laufe der Jahre eine Honorarstelle. Eingebettet sind die Reiki-Behandlungen in ein komplementär-medizinisches Konzept, das von einer Psychoonkologin, einer Musiktherapeutin und einer Klinikseelsorgerin begleitet wird.

Wer möchte Reiki?

Bevor Anne Wohlers die Patienten besucht, erfolgt auf der Station eine Art Übergabe. Im Stationszimmer erfährt Anne Wohlers von den diensthabenden Schwestern, welcher der Patienten, die neu auf die Station gekommen sind, eine Reiki-Behandlung haben möchte. Oft sind die Patienten durch die Stationsschwestern schon vorbereitet und haben eine Vorstellung davon, was Reiki ist.

Christian H.* ist einer der jüngeren Patienten auf der Palliativstation, der Reiki-Behandlungen bekommt. Er ist Anfang 50. Als Anne Wohlers in sein abgedunkeltes Zimmer tritt, öffnet er langsam die Augen. Sie sind groß und grau. Er betrachtet sein Gegenüber mit dem festen Blick eines Menschen, der es gewohnt ist, andere rasch zu erfassen. „Hallo Christian, wie geht es dir heute?“, begrüßt Anne Wohlers ihren Klienten, der in seinem Bett liegt.

Anne Wohlers gibt dem Patienten Christian H. eine Reiki-Behandlung – auf der Palliativstation des AMEOS Klinikum Am Bürgerpark Bremerhaven.

Nicht gut. Schluckauf quält ihn. Christian H. verzieht das Gesicht, aber lacht dabei. Anne Wohlers packt aus, was sie in ihrer Tasche hat. Den Lausprecher, der via Bluetooth mit dem Smartphone gekoppelt werden kann. Sie hat Meditationsmusik ausgewählt, die nun für eine halbe Stunde leise in den Raum perlen wird.

Innere Ruhe

Anne Wohlers setzt sich auf den Stuhl, der rechts neben dem Bett von Christan H. steht. Sie legt ihre linke Hand auf die Stirn des Mannes und die rechte auf seinen Solarplexus. Christian H. schließt die Augen und legt seine Hände mit den Handflächen nach oben auf dem Bett ab. Die Finger bewegen sich, so als würden sie unter Spannung stehen. Und während Anne Wohlers ihre Hände auf Stirn und Solarplexus des Patienten ruhen lässt, beginnen auch allmählich seine Hände ruhiger zu werden – als habe zuvor ein rastloser innerer Dialog in ihm stattgefunden, der nun langsam verebbt. Der Atem wird ruhiger. Die Entspannung, in die Christian H. gleitet, ist im Raum zu spüren. Ruhe breitet sich aus wie in einer Blase, mit Anne Wohlers und ihrem Klienten im Mittelpunkt.

Geräusche, die vom Flur der Station durch die Tür dringen, scheinen weit weg. Die Hautfarbe von Christian H. verändert sich, sein zuvor leicht fahl wirkendes Gesicht wird rosig. Sein Atem wird immer tiefer. Die Zeit scheint still zu stehen. Anne Wohlers legt ihre Hände an verschiedenen Stellen auf, schließlich auf den Fußgelenken ihres Klienten. Und nun öffnet Christian H. die Augen, ein Lächeln gleitet über sein Gesicht:

„Danke, Anne, das war wunderschön."

Die Behandlung scheint beendet, da meldet sich der Schluckauf wieder. Anne Wohlers lacht, setzt sich neben ihren Patienten und legt ihm spontan eine Hand auf den Magen. So verweilen beide einen Augenblick lang.

Zeiten der Entspannung

Christian H. ist einer der Patienten, die entlassen werden können von der Palliativstation. Er kann nach Hause. Und er weiß, dort wird er sich weiter Reiki geben lassen: „Ich bin sehr froh, Reiki kennengelernt zu haben, und ich werde mir auch für zu Hause einige Reiki-Stunden buchen, in der Hoffnung, weiterhin diese schönen Zeiten der Entspannung genießen zu können."

Von Reiki hatte er bis zu seinem Aufenthalt auf der Palliativstation noch nie gehört. Dann kam Anne Wohlers, erinnert sich Christian H. „... und mit ihr die Entspannung pur. Eine halbe Stunde Reiki bedeutete für mich nicht nur eine schöne Abwechslung zum Krankenhausalltag, sondern das Gefühl, endlich mal richtig abschalten zu können und die Musik und Energie richtig in mich aufzusaugen".

* Der vollständige Name ist der Redaktion bekannt.

Anne Wohlers hofft, dass ihr Patient eine gute Zeit zu Hause hat. Doch nicht allen Patienten geht es so wie ihm. Die Mitarbeiter auf der Palliativstation erleben immer wieder, dass Patienten, die nach Hause oder in ein Pflegeheim entlassen wurden, zurückkommen. Manchmal, weil die Versorgung im Pflegeheim den Ansprüchen eines unheilbar kranken Menschen teils nicht gerecht werden kann. Und manchmal, weil der Zustand sich zu Hause nach einiger Zeit plötzlich verschlechtert hat. Oder weil die Angehörigen schlichtweg überfordert sind.

„Der Bedarf ist wirklich riesengroß!“

Christine Ackermann, die Stationsleitung der Palliativstation, weiß darum. „Das Angebot für die Patienten ist zu gering, der Bedarf ist riesengroß! Und er wächst zunehmend, weil immer mehr jüngere Menschen Krebs bekommen.“

Die Palliativstation könne als eine Brücke verstanden werden. Eine Brücke, auf die unheilbar erkrankte Patienten von den verschiedenen Stationen des Krankenhauses geschickt werden. Auf dieser Brücke bleiben sie für eine Weile, im Schnitt acht bis 14 Tage. Während dieser Zeit müsse geklärt werden, wie es für die Patienten weitergeht. Pflegeheim? Welches und wo? Hospiz? Ist denn dort ein Platz frei? Pflege zu Hause, durch ein ambulantes Palliativ-Pflegeteam und die Angehörigen?

Teammitglieder auf der Palliativstation des AMEOS Klinikums Am Bürgerpark Bremerhaven: Tine Aydin, Psychoonkologin, Anne Wohlers, Reiki-Anwenderin, und Taline Friese, Musiktherapeutin (von links nach rechts).

Wie können die unterschiedlichen Bedürfnisse der Patienten auf der Palliativstation und ihre Lebenssituation berücksichtigt werden? Das sind Fragen, mit denen das dortige Team täglich von Neuem konfrontiert ist. Es besteht aus 14 Pflegekräften, zwei Ärzten, zwei Physiotherapeuten, einer Psychoonkologin, einer Musiktherapeutin, einer Klinikseelsorgerin, einer Mitarbeiterin im Sozialdienst – und nicht zuletzt der Reiki-Anwenderin Anne Wohlers.

„Wir sind so froh, dass wir Anne hier haben“, sagt Christine Ackermann im Aufenthaltsraum des Stationsteams, wendet sich ihr zu und legt eine Hand auf deren Unterarm. Auch die Oberärztin der Palliativstation, Frau Timea Tiszai, ist soeben hereingekommen, um sich einen Snack für ihre Pause zu nehmen. Mit einem Nicken und einem Lächeln sagt sie: „Wir sind glücklich darüber, dass Anne hier ist. Ihre Arbeit ist so wertvoll!“

Wie alles begann

Anne Wohlers‘ Gesicht leuchtet. Wer hätte vor elf Jahren gedacht, als sie sich und ihr Reiki-Angebot auf der Palliativstation vorstellte, dass Reiki dort nicht nur angenommen und akzeptiert werden würde, sondern dass es so wertvoll und wichtig für die Station wird?

Damals, das war 2012, das Krankenhaus hieß St.-Joseph-Hospital. Anne Wohlers hatte zu der Zeit schon Erfahrungen als Trauerbegleiterin, parallel zu ihrer Arbeit als Steinmetzin. Ermutigt durch die Erfolge, die sie bei einer an MS erkrankten Klientin hatte, deren Symptome sie mit Reiki lindern konnte, sprach sie die damalige Stationsleitung der Palliativstation des St.-Josephs-Hospitals an.

Anne Wohlers erinnert sich: „Mit erfreulicher Offenheit wurde dieses Angebot angenommen,“ ungeachtet dessen, dass niemand im Team wusste, was Reiki ist und wie es wirke. Zunächst wurde die Resonanz der Patienten abgewartet, „... und die war durchweg positiv!“, freut sich Anne Wohlers. Allmählich entwickelte und etablierte sich ihre ehrenamtliche Arbeit als Reiki-Anwenderin auf der Palliativstation.

Kontinuierlich steigende Nachfrage

Aus einem Tag in der Woche, an dem Anne Wohlers kam, wurden zwei. Letzteres bedingt durch den Wunsch einer Patientin, die in Abständen über einen Zeitraum von zwei Jahren

immer wieder auf die Palliativstation kam und deren Chemotherapie terminlich nicht zu Anne Wohlers Reiki-Tag passte. Anne Wohlers lacht leise, als sie sich daran erinnert, wie die Patientin darum gebeten hat, dass sie doch bitte an einem weiteren Tag in der Woche kommen möge. Und nicht nur das:

Aus der ehrenamtlichen Begleitung wurde nach zwei Jahren eine Honorarstelle im AMEOS Klinikum Mitte Bremerhaven, welches inzwischen das Hospital übernommen hatte. Vor zwei Jahren zog dann die Palliativstation in das AMEOS Klinikum Am Bürgerpark Bremerhaven um.

Seit dem Sommer 2022 hat sich schließlich die Zahl der Stunden verdoppelt, an denen Anne Wohlers den Patienten auf der Palliativstation Reiki gibt. So kommt sie seitdem zweimal wöchentlich für jeweils vier Stunden auf die Station.

Rückblickend hat sich alles gut entwickelt, alle Bedingungen passten, das Timing, die Begegnungen. Anne Wohlers sinniert: Ob dies damit zusammenhing, dass sie zur rechten Zeit am rechten Ort war und dann auf die passende Schiene geriet? Und gab es vielleicht auch eine Unterstützung „durch Reiki"?

Herausfordernde Situationen meistern!

Natürlich gebe es auch Situationen, die schwer zu ertragen seien. Etwa die von Patienten, deren Krebserkrankung weit fortgeschritten ist oder deren offene Wunden nur noch verbunden werden können. Da könne „Geruch schon mal eine Herausforderung sein," weiß Anne Wohlers. Hier erweise sich die Atemschutzmaske, die ohnehin auf der Palliativstation getragen werden müsse, als Segen.

Die andere Patientin, zu der Anne Wohlers an diesem Tag gehen wollte, schläft. „Nein, das kann ich nicht tun ... sie aufwecken, damit sie Reiki bekommt", sagt Anne Wohlers mehr zu sich selbst. Sie schließt die Tür und geht zur nächsten Patientin.

Eine noch junge Frau, sie ist Ende 40, liegt im Bett und dreht langsam den Kopf zur Tür. Ihre Augen rutschen ihr immer wieder weg, so als sei sie sehr müde. „Frohe Ostern", sagt sie, als Anne Wohlers auf ihr Bett zugeht, und Anne Wohlers grüßt zurück: „Frohe Ostern!" Der Blick der Patientin geht ins Unendliche, die Pupillen der grauen Augen sind winzig klein. Immer wieder fallen die Oberlider herab, als seien sie zu schwer.

Anne Wohlers

Anne Wohlers packt auch hier den Lautsprecher aus und stellt ihn auf einen Tisch am Fenster, durch das Tageslicht ins Zimmer scheint. Sie verdeckt damit ein Stück weit das Foto eines Mannes, der mit blauen Augen auf die Patientin schaut. Anne Wohlers stellt Musik mit Vogelgezwitscher an, die so leise tönt, dass sie fast nicht zu hören ist.

Vogelgezwitscher und Panflötenklänge

Die Kranke ist schwach. Sie zeigt Anne Wohlers wortlos ihre rechte Hand, die in einem spastischen Krampf erstarrt scheint. Anne Wohlers sagt leise: „Ich weiß ..." Das Gesicht der Patientin ist blass, auf den Wangen sind rote Flecken, der Mund ist schmal. Fast unhörbar ist, was Anne Wohlers und ihre Klientin einander mitteilen.

Kurz darauf klappt Anne Wohlers den Rahmen herunter, der die Patientin auf der rechten Bettseite vor dem Herausfallen schützen soll, und setzt sich auf die Bettkante. Zuerst legt sie ihre linke Hand auf die Stirn der Patientin und die rechte auf den Bauch. Nach einem Moment macht die Frau eine Bewegung mit dem Kopf, und Anne Wohlers legt ihre linke Hand nun ▸

Copyrightangaben Fotos: S. 18 & 19 © F. Rudnick/Reiki Magazin - S. 22 unten © AMEOS - S. 20, 21 u. 22 oben © A. Wohlers

Anne Wohlers und Christine Ackermann, die die Stationsleitung der Palliativstation innehat.

von der Seite an den Kopf. So bleibt sie eine Weile. Schließlich legt sie ihre linke Hand auf die Brust der Patientin.

Die Patientin wird unruhig. Sie braucht Luft. Eine Krankenpflegerin kommt und richtet einen Schlauch her, der an die Nase der jungen Frau gesetzt wird, durch ihn fließt mit Sauerstoff angereicherte Luft. Andere Musik muss her, entscheidet Anne Wohlers, und tauscht das Vogelgezwitscher gegen Panflötenklänge aus.

Winzige Schlucke

Sie wendet sich erneut ihrer Klientin zu und legt ihr beide Hände auf den Bauch. Nun breitet sich Ruhe aus, ähnlich jener, die um Anne Wohlers und ihren ersten Patienten an diesem Tag war. Die junge Frau atmet immer langsamer, obwohl das Herz rast, der Puls ist am Hals zu sehen. Die Augen schließen sich und bleiben geschlossen, der Mund wird weicher, das Gesicht entspannt sich.

Nach der Behandlung bittet die Patientin darum, dass Anne Wohlers ihr helfe, Tee zu trinken. Das tut sie. Sie nimmt Teebeutel aus zwei Bechern auf dem Wagen neben dem Patientenbett und schraubt sie zu Schnabeltassen zusammen. Hier stehen bereits mehrere Getränke, alle in Schnabeltassen. Die Patientin nimmt einen Tee und trinkt langsam, in winzigen Schlucken. Und dann bittet sie Anne Wohlers, alles wegzuräumen, was das Bild des Mannes auf dem Tisch am Fenster verdeckt. Nicht nur den Lautsprecher, sondern auch die beiden Flaschen, die dort stehen.

Anne Wohlers dokumentiert die Zeit und Dauer der Reiki-Behandlung in einem Buch, klappt es zu und packt alles zusammen. Sie verabschiedet sich von der Patientin. Vielleicht sieht sie diese Patientin nie wieder. Vielleicht wird sie ihr beim nächsten Mal wieder Reiki geben können.

„Ein kostbarer Schatz …“

Anne Wohlers weiß eines gewiss: „Die Tätigkeit auf der Palliativstation ist für mich ein kostbarer Schatz. Nichts erdet mich mehr als diese Arbeit!“ Aus dieser Arbeit erwachse ihr Dankbarkeit. Es sei erfüllend, lebensverkürzt erkrankten Menschen Energie zukommen lassen zu können, ihre Symptome zu lindern und ihren Geist beruhigen zu können.

Und wer weiß, vielleicht bekämen die Patienten durch die Reiki-Gaben auch eine „Ahnung davon, dass die grobstoffliche Welt vielleicht doch nicht alles ist“. ■

AMEOS Klinikum Am Bürgerpark Bremerhaven ▾

Zur Autorin: Franziska Rudnick ist Redakteurin des Reiki Magazins und Autorin des Buches „Heilende Begegnung“. Als Heilpraktikerin wendet sie in ihrer Praxis Klassische Homöopathie, Reiki und andere energiemedizinische Methoden an. Info: www.praxis-rudnick.de

Reiki für Geflüchtete

In einer ökumenischen Tagungs- und Bildungseinrichtung in Norddeutschland kommen Geflüchtete aus der Ukraine behelfsweise unter. Die Reiki-Lehrerinnen Heinke Hansen und Kirsten Jensen bieten Reiki-Anwendungen vorort an – was vielfach gerne angenommen wird.

Über Frau Pastorin Nora Steen* stellten wir den Kontakt zum *Christian Jensen Kolleg* in Breklum her. Es handelt sich um eine ökumenische Tagungs- und Bildungseinrichtung in Nordfriesland. Wir wollten gern helfen und boten an, den ukrainischen Geflüchteten, die in dem zur Einrichtung gehörenden *Brackerhaus* eine Bleibe auf Zeit gefunden hatten, Reiki-Anwendungen zu geben. Frau Steen hatte bei einem früheren Aufenthalt in Indien selbst Reiki kennengelernt und konnte sich somit für unser Vorhaben begeistern.

Erste Begegnung

Im Juni 2022 fand unsere erste Begegnung mit den Ukrainern statt. In einem belebten Gemeinschaftsraum stellten wir uns und unser Angebot vor. Dies war aufgrund der Sprachschwierigkeiten zunächst herausfordernd für uns. Doch schließlich unterstützte uns eine Betreuerin vor Ort dabei mit einer Sprachübersetzer-App ihres Smartphones. Und viele Erklärungen waren, wie wir dann merkten, für Reiki auch gar nicht nötig. Die Menschen fassten schnell Vertrauen. Zügig fand sich die erste Freiwillige.

Wir hatte zunächst Bedenken, ob unsere Mission bei der im Hause herrschenden Unruhe (Geräusche durch spielende Kinder, Gespräche der Bewohner) denn glücken würde. Doch es funktionierte ganz wunderbar. Es saßen 15 Menschen um unsere Reiki-Liege herum. Und wir legten zu zweit jedem, der wollte, für zehn Minuten die Hände auf.

Reiki überzeugt!

Reiki überzeugte wieder einmal. Die erste Frau auf der Liege entspannte sich sehr schnell. Wir freuten uns, als sie sich nach der Anwendung zufrieden bei uns bedankte. Nun wollten auch weitere Frauen Reiki kennenlernen. Auch ein vierjähriges Mädchen beobachtete unser Wirken. Direkt nachdem eine weitere Frau sich von der Behandlungsliege erhoben hatte, stand das kleine Mädchen schon mit bittendem Gesicht parat. Ohne Worte gab sie uns zu verstehen, was sie wünschte. Nachdem wir ihre Mutter um Erlaubnis gebeten hatten, erhielt auch sie einige Minuten Reiki. Dies war für uns und für sie ein schönes Erlebnis.

Wir haben an diesem ersten Tag neun Personen Reiki geben dürfen. Da die Resonanz so gut war, vereinbarten wir, dass wir künftig alle 14 Tage für Reiki-Anwendungen wiederkommen würden.

Weitere Reiki-Tage vorort

Einige Geflüchtete nahmen unser Angebot regelmäßig in Anspruch. Da manche nach einiger Zeit eine Wohnung erhielten, waren diese dann aber nicht mehr vorort, und so lernten wir immer wieder neue Menschen kennen.

* Pastorin Nora Steen ist manchen bekannt durch ihre Tätigkeit als Sprecherin von morgendlichen Radio-Andachten (im NDR) und von ‚Das Wort zum Sonntag' im Fernsehen (in der ARD).

Zu den Autorinnen: Heinke Hansen und Kirsten Jensen lernten sich vor zehn Jahren beim Seminar zum 1. Reiki-Grad kennen. Mittlerweile unterrichten sie selbst.

Kontakt per E-Mail:
heinkehansen111@gmail.com
kirsten-j@web.de

Wir haben die Ukrainer insgesamt als Reiki gegenüber sehr aufgeschlossen erlebt. Vielfach hatten wir den Eindruck, dass sie zu Energieheilung generell eine ganz andere Einstellung haben als die meisten Deutschen. Es gab kaum Vorbehalte, einige von ihnen sprachen sogar von Chakren.

Wir hatten viele wunderbare Begegnungen und Erlebnisse und wurden immer freudig begrüßt. Es war für uns so schön zu erfahren, dass wir echte Unterstützung geben konnten. Die beruhigende und entspannende Wirkung von Reiki zu erleben, das ist immer wieder ein Geschenk.

Tiefes Vertrauen

Besonders berührt hat uns das Vertrauen, das uns die Kinder entgegenbrachten, trotzdem sie ihre Heimat hatten verlassen müssen. Einige von ihnen kamen zu fast jedem Termin. Sie fragten dann auch immer gleich, wann wir wieder kommen würden.

Ein sechsjähriges Mädchen hatte zunächst nicht mit uns gesprochen, als wir sie kennenlernten. Ihre Mutter meinte, dass die Kleine gar nicht mit Fremden reden würde. Doch schon bei unserem zweiten Treffen erzählte sie uns von ihren Freunden und ihrer Schule und war kaum zu bremsen.

Es kamen auch Menschen zu uns, denen die Schwere des Lebens ins Gesicht geschrieben stand und bei denen wir zunächst Zweifel hatten, ob wir ihnen wirklich würden helfen können. Erstaunlicherweise zeigten sich gerade bei einigen von diesen Menschen die größten Befindlichkeitsverbesserungen.

Dankesbekundigungen

Dankesworte in ukrainischer Sprache, die unsere App übersetzen half, oder auch mal ein „Danke“ in deutscher Sprache und spontane Umarmungen direkt nach den Anwendungen haben uns erfreut und uns gut getan. Einmal schwärmte eine junge Frau: „Ich liebe Reiki …“

Über Persönliches wurde eher wenig gesprochen. Doch einige der Geflüchteten erzählten uns aus ihrem Leben in der Ukraine. Wir erfuhren, welche Berufe sie ausgeübt hatten, welche Sorgen und auch Wünsche sie bewegten. Dies hat uns wieder einmal daran erinnert, welch ein Glück es ist, eine gesunde Familie und ein schönes Zuhause zu haben.

An einem Nachmittag konnten wir durchschnittlich fünf Personen mit Reiki versorgen. Dies haben wir in der Zeit von Juni bis Dezember 2022 getan.

Aktuelle Situation

Derzeit ist die Raumsituation in der Unterkunft schwierig, so dass wir im Augenblick unsere Arbeit dort nicht fortführen können.

Wir haben die Leiterin des Hauses, Pastorin Nora Steen, gebeten, einige Worte zu unserem Bericht beizusteuern:

Nora Steen:

„Seit März 2022 leben Familien auf dem Campus des *Christian Jensen Kollegs*, die aus der Ukraine flüchten mussten. Sie haben hier eine neue Heimat auf Zeit gefunden, um dann nach einer Weile in eigene Wohnungen zu ziehen. Viele müssen erst einmal die Anspannungen der Flucht verarbeiten und zur Ruhe kommen. Dafür war es ein Geschenk, dass von Heinke Hansen und Kirsten Jensen regelmäßig Reiki angeboten wurde. Das Angebot wurde von den ukrainischen Frauen sehr gern angenommen. Eine wohltuende Auszeit von einem aufwühlenden Alltag.“ ■

Redaktioneller Hinweis: Das Foto oben wird illustrativ verwendet, es ist ein für die Presse freigegebenes Foto und stammt nicht aus dem Umfeld der Menschen, deren Situation in diesem Artikel dargestellt wird.

Das Reiki-Festival

Jedes Jahr im Oktober findet das Reiki-Festival in Gersfeld statt. Aber „Reiki-Festival ...", was heißt das überhaupt?

Viele würden sagen, der Name ist Programm. An erster Stelle geht es nämlich um Reiki. Eine Gemeinschaft von Reiki-Praktizierenden, Reikianern oder auch Reikis genannt, trifft sich einmal im Jahr, um Reiki zusammen zu praktizieren. Die verschiedenen Arten des Reiki-Austausches stehen fest im Programm, und die Teilnehmer bringen alles mit, was man dazu braucht. Decken und Kissen, Tücher und Matten – und natürlich Reiki – ziehen am Wochenende in die Stadthalle in Gersfeld ein, damit alle es besonders gemütlich haben. Die Atmosphäre beim Austausch ist einzigartig. Man liegt auf einem weichen Untergrund, lauscht den Klängen der Harfe, Klangschale, dem Gong oder der Laute, empfängt die Energie von den Reikis um sich herum und spürt zugleich die hohe Energie im Raum. Ich möchte am liebsten gar nicht mehr aufstehen, wenn ich an der Reihe war, Reiki zu bekommen. Das Besondere ist wirklich die Energie, die sich vervielfacht, wenn so viele Menschen gleichzeitig am selben Ort Reiki geben.

In Gemeinschaft sein

Der zweite wichtige Bestandteil, das „Festival", bedeutet, dass alle zusammenkommen und die Gemeinschaft genießen. Die Reikis kommen, um ihre alten Bekannten zu treffen, manche bezeichnen die Festival-Teilnehmer als ihre Familie und kommen zum großen „Familientreffen". Neue Teilnehmer kommen, um Kontakte zu knüpfen, und das gelingt, den Rückmeldungen zufolge, hervorragend. Eine Teilnehmerin schreibt auf der Webseite: *„Die Begegnungen mit euch allen waren großartig, ich habe mich so verbunden gefühlt."* Beim gemeinsamen Kaffee, Diskussionsrunden, beim Essen und nicht zuletzt beim Reiki-Austausch lernen die Teilnehmer einander kennen, tauschen Erfahrungen und Meinungen aus und wachsen zusammen.

Auch in den Workshops gibt es viel zu erleben. Am Samstag teilen einige Teilnehmer des Festivals ihr Wissen und ihre Erfahrungen, bringen uns dazu, Neues zu entdecken, über den Tellerrand zu schauen und schöne Erfahrungen zu machen. Im vergangenen Jahr gab es beispielsweise Mantrasingen mit Constanze Werner und ihrem indischen Harmonium, Traumasensible Reikipraxis mit Elke Porzucek, Aikido mit Hilde Rentz, Gefühle und Selbstliebe mit Martina Klüber und noch vieles mehr. *„Erlebt habe ich Verbundenheit beim gemeinsamen Singen, Tanzen, Meditieren, Innehalten, Naturerleben, Reiki-Austausch und auch beim gemeinsamen Essen, das in diesem Jahr übrigens besonders lecker war!"* schreibt eine Teilnehmerin über das Festival 2022.

„Das Wochenende klingt in mir so sehr nach – es hat mir einen richtigen Entwicklungsschub in Sachen Reiki gebracht. Und das obwohl ich längst nicht alles mitgemacht habe" heißt es in einem anderen Teilnehmer-Feedback. Ruhe finden, Zeit und Inspiration, sich mit Reiki zu entwickeln – das sind ebenfalls Ziele, die das Reiki-Festival und somit das Programmteam im Blick hat. Wer nicht alle Angebote mitmachen möchte, kann spazieren gehen, ein Eis essen, meditieren oder einfach ein bisschen die Seele baumeln lassen und zum nächsten schönen Programmpunkt wieder einsteigen.

Ein großes Highlight beim letzten Festival war Don Alexander, der die Mühe auf sich genommen hat, uns aus England zu besuchen und seine Weisheit und seine unterhaltsamen Geschichten mit uns zu teilen. Auch Fokke Brink hat eine weite Reise aus Griechenland gemacht, um über die Reiki-Heilmethode zu sprechen und jeden Teilnehmer persönlich mit einem handgemachten Bambus-Anhänger mit den Reiki-Kanji zu beschenken.

Melina Tobisch ist Reiki-Praktizierende und -Lehrerin seit 2016. Sie lebt in München und arbeitet als Ausbilderin mit behinderten Jugendlichen. Seit 2017 schreibt sie regelmäßig für das Reiki Magazin. Kontakt: m.tobisch@web.de

Großer Reiki-Kreis auf dem Reiki-Festival in der wunderschönen Stadthalle in Gersfeld.

Wie jedes Jahr möchten das Organisationsteam und die vielen Helferinnen und Helfer eine Atmosphäre schaffen, in der sich Freude entfalten kann, und das ist auch das Motto des kommenden Reiki-Festivals: „Freude mit Reiki – zu allen Zeiten".

Erfahrungen in Präsenz

Das Besondere am Reiki-Festival ist, dass jeder Gast mit seiner Persönlichkeit, seiner Stimmung und seiner Präsenz, seinen Werten, Erfahrungen und mit seiner Art zu leben das Festival mitgestaltet. Manchmal sind es Workshops, manchmal ist es der Vortrag eines Menschen, der in der großen Runde vorstellt, was in der kleinen Gruppe erarbeitet wurde. Es waren auch schon wunderbare Sketche und Gesangseinlagen dabei, und alles trug und trägt zur Stimmung am Festival bei, und das Reiki-Festival lebt durch seine Teilnehmer. Der eine aktiver, der andere mehr im Hochhalten der Energie. Jeder stellt ein Puzzlestückchen dar, das das Reiki-Festival zu einem einzigartigen Gesamtbild vervollkommnet. *„Es war ganz wunderbar, so viele erfrischend unterschiedliche Reiki-Menschen auf einmal in dem heimeligen großen Saal der Stadthalle zu erleben."* Und das wird es auch wieder, verspricht Elfi Groß vom Programmteam.

Seit 1993 gibt es nun schon das Reiki-Festival, und seine Geschichte geht immer weiter. Das erste Reiki-Treffen fand in Vietze statt, zwischen Hamburg und Berlin, und wurde von Gerald Blomeyer initiiert, Phyllis Furumoto war mit dabei, und schon damals Reiki-Praktizierende mehrerer Reiki-Stile. Um einen Ort zu finden, den alle gut erreichen können, ist das Reiki-Festival seit 1994, also seit seinem zweiten Jahr, in Gersfeld in der schönen Rhön beheimatet. In diesen 30 Jahren ist sehr viel passiert. Menschen haben sich gefunden, Kinder wurden geboren, Freundschaften sind entstanden, Reiki-Menschen haben zusammen gefeiert, praktiziert, gelacht und geweint. Viele Gäste haben ihren Weg nach Gersfeld gefunden und die Teilnehmer des Reiki-Festivals inspiriert und zusammengebracht. Neben Phyllis Furumoto, Paul Mitchell und Mary McFadyen haben Johannes Reindl, Frans Stiene und weitere das Reiki-Festival bereichert.

„Voller Freude schauen wir in die Zukunft und wünschen uns, dass wir auch die nächsten 25 Jahre diesen Raum der Begegnung haben, in dem wir Herzensverbindungen erleben können, neue Impulse geben und aufnehmen und unsere Spiritualität in ihrer Einfachheit und Essenz weitertragen können." schreibt Elfi Groß über das Reiki-Festival. ■

Das Reiki-Festival 2023 steht unter dem Motto „Freude mit Reiki – zu allen Zeiten", es findet statt vom 20.-22. Oktober in Gersfeld, Rhön. Mit Meistertag am 19. Oktober.
Info + Anmeldung:
www.reiki-festival.de

Das Reiki Magazin Förderprogramm

Seit 25 Jahren setzt sich das Reiki Magazin kontinuierlich für die Belange der deutschsprachigen Reiki-Gemeinschaft ein, u.a. in den Feldern Staatliche Anerkennung, Zusammenarbeit mit der Schulmedizin und Dialog mit den Kirchen.

Gute redaktionelle Arbeit im transformativen Journalismus kostet Zeit.
Wir freuen uns über jede Unterstützung im Rahmen einer Förderung.

Ausgiebige Informationen über die verschiedenen Möglichkeiten, das Reiki Magazin zu fördern, z.B. neben dem Abo mit zusätzlich 10,- oder 20,- oder 50,- Euro im Jahr, senden wir gerne per E-Mail oder Post zu.

Bitte mailen Sie dazu an: info@reiki-magazin.de

Nachgefragt!

Hier erzählen Persönlichkeiten der Reiki-Szene aus ihrem Leben mit Reiki. Diesmal stellt sich Anugama Hiltrud Marg, eine der dienstältesten deutschen Reiki-MeisterInnen, den elf Fragen der Redaktion.

- Name Anugama Hiltrud Marg
- Beruf Reiki Meisterin, Äbtissin des Yun Hwa Dharma Sah Föhr
- geb. am 10. August 1934
- Sternzeichen/Aszendent Löwe/Krebs
- Erster Kontakt mit Reiki 1984
- derzeitiger Reiki-Grad Reiki Meisterin, Lehrerin im Usui Shiki Ryoho
- Wirkungsort Wyk auf Föhr
- Familienstand geschieden

Anugama Marg arbeitete viele Jahre lang im Universitätsklinikum Hamburg-Eppendorf (UKE) in der Krebsforschung. 1986 wagte sie den Schritt in die Selbstständigkeit als Reiki-Meisterin. Bis heute ist sie Reiki und Phyllis Lei Furumoto dankbar. Das Geschenk von Reiki weiterzugeben, macht sie immer noch glücklich. Anugama ist Schülerin der buddhistischen Meisterin Supreme Matriarch Ji Kwan Dae Poep Sa Nim.

1. Wie bist du zu Reiki gekommen?
1984 erfuhr ich eine hilfreiche Reiki-Behandlung. Sehr beeindruckt wollte ich mehr wissen und meldete mich zum nächsten Kurs an.

2. Wie oft behandelst du dich mit Reiki?
Abends lege ich mir die Hände bequem auf. Egal wo sie liegen, die Energie breitet sich unterstützend aus.

3. Kombinierst du Reiki mit anderen Methoden?
Während einer Behandlung bin ich nur mit Reiki verbunden. In mir klingt aber oft ein buddhistisches Mantra.

4. Wann hast du das letzte Mal Reiki angewandt?
Gerade heute, für einen Gast, der jeden Tag eine Behandlung bekommt.

5. Hast du mal ein Wunder mit Reiki erlebt?
Darauf wird jede Antwort von der Definition abhängen. Für mich ist Reiki jenseits einer Einstufung oder Bewertung.

6. Hat mal etwas mit Reiki nicht geklappt?
Reiki lehrt einen sehr schnell, sich von Erwartungen, Konzepten, Ängsten und Wünschen zu trennen. Ich bevorzuge die Haltung des uneingeschränkten Vertrauens zu Reiki in Demut und Dankbarkeit.

7. In welcher außergewöhnlichen Situation hast du schon einmal Reiki gegeben?
Es kam ein sehr aufgeregter Anruf aus Spanien: „Bitte, bitte schick Reiki! Meine Eltern sind nach einem Autounfall schwer verletzt im Krankenhaus.“ Ich hatte keine Namen und behalf mich bei der Kontaktaufnahme mit „Die Mutter von …“ und „Der Vater von …“. Später bekam ich eine überzeugende und dankbare Rückmeldung.

8. Welches ist dein Reiki-Lieblingsbuch?
Phyllis Lei Furumoto: „In ihren eigenen Worten“.

9. Welche Musik findest du, als Begleitung für Reiki-Behandlungen, sehr gelungen?
Am liebsten ist mir die Stille. Wenn Musik gewünscht wird, höre ich gerne Musik von Deuter.

10. Welche Person (lebendig oder verstorben) würdest du gerne mal treffen? Warum?
Gerne würde ich Tee trinken mit Dr. Mikao Usui und offen sein für seine Weisheit.

11. Was ist deine Vision mit und für Reiki?
Reiki sehe ich, wie Hawayo Takata, als Energie des Absoluten. Das Absolute hat es immer gegeben und wird es immer geben. Meine Vision ist, dass mehr und mehr Menschen durch Reiki in die Liebe hinein heilen, für sich selbst, ihre Umgebung, ihr Land und den Frieden in der Welt.

In der kommenden Ausgabe stellt sich Reiki-Meisterin Claudia Kindereit den elf Fragen der Redaktion.

Rezensionen

Buch

Frans Stiene

The Way of Reiki – The Inner Teachings of Mikao Usui

Das neue englischsprachige Buch von Frans Stiene macht mit seinem Titel (dtsch: „Der Weg des Reiki – Die inneren Lehren des Mikao Usui“) erst einmal neugierig. Es stellt in Aussicht, dem Reiki praktizierenden Leser alles zu erläutern, was über die Reiki-Heilmethode bislang noch nicht bekannt ist und essenzielle spirituelle Fragen zu beantworten, die auf dem Reiki-Weg aufkommen mögen. Und vor allem verspricht es, Einblicke in die Weisheit Mikao Usuis zu erlangen. Aber ist das überhaupt in diesem Umfang möglich?

Über den Gründer der Reiki-Heilmethode existieren nur sehr wenige Texte aus verlässlichen, öffentlich zugänglichen Quellen. Dazu gehört vor allem die Inschrift des Gedenksteins für Usui am Saihoji-Tempel in Tokio, der von seinen Schülern gestaltet und beschrieben wurde. Außerdem gibt es noch das *Reiki Ryoho Hikkei,* das „Handbuch der Reiki-Heilmethode“, das u.a. von Frank Arjava Petter veröffentlicht wurde. So lässt sich feststellen: Die „inneren Lehren“ eines großen Meisters zu kennen, einer fast schon mystischen Persönlichkeit, der so viel nachgesagt und angedichtet wird, ohne einen entsprechenden, von ihm persönlich verfassten Text konkret vorliegen zu haben, ist wahrscheinlich unmöglich. Was meint der Autor also, wenn er über die „inneren Lehren Mikao Usuis“ schreibt?

Gleich auf der ersten Seite des Buches, noch vor dem Impressum und der Titelei, findet der Leser ganze acht Seiten Kommentare zum Buch, verfasst von verschiedenen Personen. Der erste Satz lautet: „This book is a masterpiece.“ (dtsch.: „Dieses Buch ist ein Meisterwerk.“) Es sei dahingestellt, ob der Herausgeber oder der Autor entschieden hat, an welcher Stelle diese Kommentare abgedruckt werden. Bescheiden allerdings finde ich das, als Leserin dieses von buddhistischen Zitaten durchzogenen Buches, nicht.

Usuis Motive?

Nach dem Inhaltsverzeichnis folgt auf die Danksagung zunächst ein Vorwort von Nathalie Jaspar, daraufhin ein weiteres von Frans Stiene selbst – und schließlich die Einleitung, worin er schreibt, dass er herausfinden möchte, was Usui praktizieren und lehren wollte. Er möchte es herausfinden, indem er die Absichten des Gründers der Reiki-Heilmethode erforscht. Auf seiner eigenen spirituellen Reise hat er, wie er schreibt, Informationen und Lehren zusammengetragen, Einsichten und Erfahrungen gesammelt und diese in Buchform verarbeitet. Dabei bezieht Stiene überwiegend buddhistische Zitate auf die Lehren Mikao Usuis – und setzt beides zueinander in Beziehung.

Der Autor hat zwei große Themen identifiziert: Die „Vorbereitung“, und die „Praxis“ – was sein Buch in zwei große Abschnitte unterteilt. Beide wiederum bestehen aus verschiedenen Kapiteln, die thematisch klar zugeordnet sind.

Vorbereitung

In der „Vorbereitung“ geht es zunächst um die Definition der Reiki-Energie und das Verständnis des Reiki-Praktizierenden. Der Interpretation des Autors nach handelt es sich hier um das Eins-Sein, die Buddha-Natur, die Leerheit, das große helle Licht, die Energie, die den spirituellen Menschen zu Weisheit und Mitgefühl führt. Grundsätze der Reiki-Lehre werden zu Zitaten aus Büchern über Zen-Buddhismus in Relation gesetzt und ermöglichen so eine Untermauerung des Deutungsansatzes des Autors. Dieser zitiert u.a. aus dem „Leaflet of Reiki Ryôhô – Members only“* (diese Quelle wird nicht in der Bibliographie erwähnt, es handelt sich um keine öffentlich zugängliche

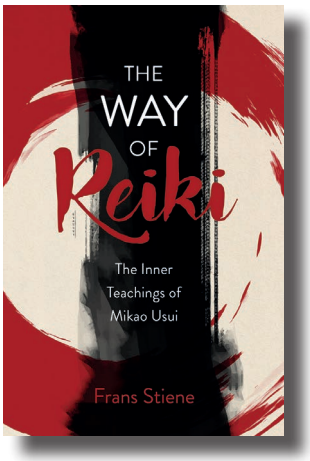

Einschätzung der Redaktion:
Inspirierend! Teils unschlüssig.

O-Books-Verlag, 2022, englischsprachig
204 Seiten, TB: 18,30 €, Kindle: 5,98 €

Quelle), auf Deutsch lautet das Zitat in etwa: „Usui Sensei lehrte, dass Praktiken, die auf dem richtigen Verständnis der Natur und des Universums basieren, helfen, das Selbst zu entwickeln.“ Um ein solches Verständnis zu entwickeln, kommentiert Stiene, brauche es einen qualifizierten Lehrer und die Einsicht, dass Reiki so viel mehr ist als die Methode des Heilens durch Handauflegen.

Stiene propagiert einerseits die Non-Dualität (synonym: „Leerheit, deren Essenz Mitgefühl und Weisheit ist, pure Freiheit …“) als unser Geburtsrecht, als etwas, das die Menschen zu Menschen macht. Und im selben Kapitel benennt er auch die Gegensätze ebendieser Leerheit, also der Non-Dualität, welche u.a. sind: Erwartungen, Kennzeichnungen, vorgefasste Meinungen und fehlerhafte Überzeugungen.

Er widerspricht sich jedoch zuweilen selbst, indem er einerseits das Eins-Sein, die Non-Dualität predigt – und andererseits unweit davon zwischen „richtig und falsch“ unterscheidet. An späterer Stelle, im Kapitel über die Lebensregeln, legt er wiederum den emotionalen Reaktionen des Ärgers und der Sorge die Allverbundenheit zugrunde. „Es ist die Allverbundenheit, durch die wir in erster Linie verärgert oder besorgt werden!“ (S. 32) Für mich sind dies zwei verschiedene spirituelle Ansätze, die hier verfolgt werden – und es erschließt sich mir nicht ganz, welchen der Autor nun tatsächlich verfolgt.

Lebensregeln

Im zweiten Kapitel des ersten Teils geht es um die Reiki-Heilmethode, die aus fünf Elementen besteht: Den Lebensregeln, der Meditationspraxis, dem Heilen durch Handauflegen (auch ohne Berührung), den Symbolen und Mantras, die ab dem 2. Grad gelehrt werden (Stiene weist hier auf den japanischen Namen des zweiten Grades, „Okuden“, hin, der „versteckte“ bzw. „innere Lehren“ bedeutet) und, als fünftes Element, Reiju.

Die fünf Elemente des Reiki-Systems ergeben in Stienes Darstellung gemeinsam ein Gebäude, welches ohne auch nur eines davon unvollständig wäre. Der Autor verwendet oft sehr eingängige Bilder in seinen Ausführungen, die gut zu einem einfachen Verständnis komplexer Sachverhalte beitragen. Auch bei der Analyse des Reiki-Kanjis nutzt er solche Bilder, um Zusammenhänge zwischen Kanji und spiritueller Lebensweise herzustellen.

Einmal mehr zitiert Stiene in diesem Abschnitt aus zwei verschiedenen Büchern über Zen-Buddhismus, meist handelt es sich um Tipps zum richtigen Praktizieren. Die Ursprünge der Reiki-Heilmethode liegen ja bekannterweise u.a. im Buddhismus. Daher ist es Stienes These, dass Mikao Usui uns (den Reiki-Praktizierenden) mithilfe der Lebensregeln den Weg zur Leerheit/Non-Dualität weisen möchte.

In seiner Interpretation der Lebensregeln erwähnt der Autor, dass es verschiedene Möglichkeiten der Übersetzung gibt, und er erläutert diese Punkt für Punkt, weitgehend fundiert. Die Erklärung dazu, warum es „geheime Methode“ heißen soll, kommt jedoch etwas fahrig daher und ist aus meiner Sicht überinterpretiert. Meines Wissens entspricht sie keiner bekannten bzw. verbreiteten semantischen Auslegung der japanischen Sprache.

Mysterien

Im Kapitel über die „drei Mysterien Körper, Geist und Rede“ schreibt der Autor: „Bei den meisten seiner Schüler begann Usui mit dem Fokus auf den Körper (die Reiki-Methode zu lehren); er tat dies, weil es die einfachste Art ist, anzufangen.“ Dazu bringt Stiene den Vergleich zu anderen spirituellen Disziplinen wie Yoga und Tai Chi. Man fragt sich unwillkürlich, woher der Autor die Beweggründe Usuis für ein bestimmtes Handeln kennen will. Ich jedenfalls empfinde es als wenig achtsam, großen spirituellen Lehrern Beweggründe für ihr Handeln zuzusprechen, von denen nicht klar ist, ob sie selbst sie auch wirklich so benannt haben.

Weiterhin zitiert Stiene Hiroshi Doi, der gehört haben soll, dass Mikao Usui „kein zusätzliches Training im Heilen“ gegeben habe, sondern eher Lehren über die mentale Einstellung eines Lehrers gegeben haben soll. Wo bzw. in welchem Kontext dies gehört worden sein soll, wird leider nicht weiter erwähnt.

Es folgen Erläuterungen zu den Zielen spiritueller Praxis. Die aus dem Leben gegriffenen Metaphern sind gut verständlich und machen den Text sehr eingängig. So bilden sie eine gute Reflexionsbasis für den eigenen spirituellen Weg. Nachdem der Leser herausgefunden hat, mit welchem Ziel er praktizieren möchte (z.B. All-Verbundenheit), findet er am Ende des ersten großen Abschnitts die Anleitung zur Form der Übung. Der Autor beschreibt, wie der Übende sitzen, atmen und denken soll, und es geht um Ziele, Umwelt und Mitgefühl sowie Verbindung mit dem großen Ganzen, also dem Eins-Sein mit allem.

Im zweiten großen Teil des Buches („Praxis“) werden schließlich die wichtigsten Techniken aus dem Reiki-Stil Gendai Reiki-hô vorgestellt.

Fazit

Das Buch ist in kurze und kompakte Kapitel aufgeteilt. Es liegt bislang leider bloß in englischer Sprache vor, ist jedoch relativ einfach zu lesen, sofern man durchschnittlich gut Englisch versteht. Manchmal sind auch einige umgangssprachliche Begriffe zu finden, wie Stiene sie in seinen Vorträgen verwendet.

Der Inhalt des Buches inspiriert den Leser zur Pflege seiner spirituellen Praxis. Die wichtigsten Themen sind für den Autor die Non-Dualität, die Leerheit und das (Wieder-)Entdecken des Wahren Selbst. Stiene benutzt gut nachvollziehbare Bilder und Vergleiche, um seine Sichtweisen darzustellen. Wenn man von den Ungenauigkeiten bei den Quellenangaben, einigen non-dual missverständlichen Formulierungen und auch den teils sehr wagemutigen Deutungen von Usuis möglichen Beweggründen für seine Lehren absieht, kann das Buch insgesamt ein inspirierender Leitfaden zur Meditation und zur spirituellen Reiki-Praxis sein, der den erfahrenen Reiki-Praktizierenden zur Vertiefung seiner Übungen einlädt. ■

Melina Tobisch

Anmerkung:
* Zitiert nach: „Iyashi no Gendai Reiki Ho“ (engl.: „Modern Reiki Method for Healing“), Hiroshi Doi / Das „Leaflet of Reiki Ryôhô“ wurde offenbar von der Usui Reiki Ryoho Gakkai nur für Mitglieder herausgegeben, als Wanami Sensei der 5. Präsident der Gakkai war. / Quelle: https://ihreiki.com/blog/in_accordance_with_the_universe/?v=3a52f3c22ed6

Daniel Meurois & Anne Givaudan

Eine Reise in die geistige Welt der Tiere

Hand aufs Herz: Wer mit einem Hund oder einer Katze oder einem anderen Haustier zusammenlebt, hat der sich nicht manchmal gefragt, wie wohl das Tier die Welt sieht? Was mag mein Hund gerade denken, oder was geht in diesem Augenblick durch den Kopf meiner Katze?

Antworten geben Daniel Meurois und Anne Givaudan mit ihrem Buch „Eine Reise in die geistige Welt der Tiere". Das Autorenpaar aus Frankreich ist bekannt für die Herangehensweise, durch die sie Informationen empfangen. Mittels Trancereisen oder Astralreisen erlangen die Verfasser Einsichten in Welten, die dem Alltagsbewusstsein verschlossen sind. Die „Reise in die geistige Welt der Tiere" ist bereits 2010 in Frankreich erschienen und nun endlich ins Deutsche übersetzt und im Verlag Silberschnur erschienen.

Der Silberschnur-Verlag ist ein Pionier auf dem Gebiet der esoterischen Literatur. Vor 40 Jahren gegründet, hatte Silberschnur seinen Durchbruch mit dem Erwerb der Erstrechte an dem Buch „Über den Tod und das Leben danach" der Sterbeforscherin Elisabeth Kübler-Ross. Hier wurde ein Schwerpunkt gesetzt.

Um Einsichten, die das Bewusstsein schon während des Lesens erweitern und verändern können, geht es in der „Reise in die geistige Welt der Tiere." Die Verfasser folgen einem Hund, einem Welpen noch, der plötzlich auf einem Autobahnparkplatz von den Menschen getrennt wird, denen er zu gehören scheint. Ich schreibe bewusst „zu gehören scheint". Das ist nämlich einer der Punkte, die in diesem Buch beleuchtet werden: das sogenannte Besitzverhältnis. Oder, um es mit der Äußerung des kleinen Hundes zu sagen, den die Autoren begleitet haben: „Die Mitglieder der Familie, bei denen ich gelebt habe, hatten eine enge und liebevolle Beziehung untereinander, aber ich war für sie nur ein Hund ... und sehr bald verstand ich, dass ein Hund, eine Katze oder ein Hamster nur Spielzeug für die Kinder waren, Dinge ..."

Wie es sich aber am ehesten verhalten könnte, benennen die Autoren ebenfalls. Klar wird, dass Tiere weder Dinge sind noch etwas, das dem Menschen Untertan ist. Und jeder, der sich schon immer gefragt hat, ob nicht doch die Tiere in seinem Haushalt miteinander kommunizieren und sich austauschen, aber Bedenken hatte, dies anderen Menschen gegenüber zu äußern, weil es belächelt werden könnte, der bekommt in diesem Buch eine Antwort. Eine, die ihn froh machen wird.

Daniel Meurois und Anne Givaudan vermitteln Einblicke nicht allein in die Welten der Tiere, sondern auch in die Welten der Pflanzen und Mineralien. Als Leser erfährt man, dass alles, vom Stein bis zum Stern, beseelt ist, und dass alles in seinem eigenen Rhythmus lebt und wahrnimmt. Alles Lebendige hat auch sein eigenes Schicksal und seine eigene Entwicklung. Benannt wird immer wieder die „Vertikale", die Ausrichtung zum Höheren, zum Licht. Das Buch illustriert geradezu jenes Wort, das dem aus Bengalen stammenden Dichter, Philosoph und Künstler Rabindranath Tagore zugeschrieben wird: „Gott ruht im Stein, schläft in der Pflanze, träumt im Tier und erwacht im Menschen."

Das Erwachen des Bewusstseins im Tier und im Menschen hat dabei etwas mit dem zu tun, was „Ego" genannt wird. Meurois und Givaudan zeigen in ihrem Buch, welche Rolle das Ego spielt, und dass es zu eng gefasst ist, das Ego nur negativ und als etwas zu sehen, das bekämpft werden muss. Nein, „das Ego ähnelt einem doppelseitigen Spiegel ..."

Wer Tiere liebt und ihnen mit Achtung und Zuneigung begegnet, wird sich dessen bewusst sein, dass sie die Welt anders wahrnehmen als der Mensch, ja, dass sie in ihren je eigenen Welten leben. Und wie nehmen die Tiere den Menschen wahr? Das wird in diesem Buch auf eine Art und Weise beschrieben, die beim Lesen Gänsehaut des Erschreckens auslösen kann. Wer sensibel ist, wird seine Ahnungen bestätigt sehen, auf jeden Fall aber sind die Beschreibungen ein Appell, behutsamer und bewusster auf Tiere zuzugehen und sie nicht als etwas Selbstverständliches wahrzunehmen oder ihnen menschliche Züge überzustülpen. Zugleich erinnern sie an die eigenen inneren Kräfte, und machen bewusst, welche große Rolle das Herz als Wahrnehmungsorgan spielt.

Der Hund, den die Autoren auf seinem Weg eine Weile begleiten, sucht und erkennt in manchem Menschen „das Licht einer Hand...", wie es in dem Buch heißt. „Dieses Licht hat seine eigene Sprache, die ebenso verständlich ist wie die der Augen." Das Maß an Licht, das ein einzelnes Wesen, ob Mensch oder Tier, ausstrahlt ist vergleichbar mit dem Maß an Liebe, die ihm innewohnt.

„Eine Reise in die geistige Welt der Tiere" ist eine Bestätigung für all diejenigen, die ahnten, dass die Tiere mehr sind, als ihnen allgemein zugeschrieben wird – ja, auch Tiere haben einen Sinn für das Schöne und freuen sich an Schönheit. Wer mal beobachtet hat, wie sich Krähen im Winter auf einem Baum versammeln und den Eindruck erwecken, als sähen sie der Sonne beim Aufgehen an einem besonders farbenprächtigen Himmel zu, der hat sich wohl insgeheim gefragt, ob sie die Schönheit des Sonnenaufgangs empfinden.

Doch das Buch ist nicht nur eine Bestätigung, dass Tiere viel mehr und größer sind, als Menschen ihnen meist zugestehen. Die „Reise in die geistige Welt der Tiere" weist auch darauf hin, dass Tiere menschliches Leid auf sich nehmen können und erzählt, warum sie das tun. Auch der Tod der Tiere wird thematisiert, und wie die Tiere diesen sehen. Und ja, auch Karma und Reinkarnation werden in diesem faszinierenden Buch angesprochen. Liebe ist der Kern dieses Buches. Dabei spielt es keine Rolle, ob es um Liebe vom Menschen zum Tier, von Tieren untereinander, vom Tier zum Menschen oder um die Ausstrahlung eines Ortes geht. ■

Franziska Rudnick

Einschätzung der Redaktion:
Sehr lesenswert!

Silberschnur Verlag, 2021, 256 Seiten
TB: 16,- €, Kindle: 12,99 €

ProReiki – der Berufsverband e.V.
Geschäftsstelle
Postfach 41 04 68 · 12114 Berlin
Telefon: (030) 89 72 60 58

ProReiki Kongress 2023

Nach dem letztjährigen Festkongress stand dieses Jahr der ProReiki Kongress unter dem Motto „Reiki für alle“. Um die 70 Teilnehmer zwischen 8 und 90 Jahren füllten den Bürgersaal in der Reiki-Hauptstadt Gersfeld und erlebten gemeinsam ein intensives Reiki-Wochenende mit vielfältigen Fachvorträgen, praktischen und inspirierenden Erfahrungsberichten und der Veröffentlichung weiterer Ergebnisse aus der REASSURE-Studie über die Wirksamkeit von Reiki auf die Lebensqualität von Brustkrebspatientinnen unter Chemotherapie.

Und so reiste bereits am Donnerstag der erste Teil unseres Kongressteams aus Vorständen und Rat von ProReiki an, um am frühen Freitagmorgen mit dem Aufbau zu starten. Im Laufe des Tages brummte es in unserem Lager, dem Bürgersaal, dem Blumenladen sowie in der Touristinfo von Kongresshelfern, die fleißig und gut gelaunt alles dafür in Bewegung setzten, dass wir wieder gemeinsam einen gelungenen Kongress erleben konnten. Weitere gute Geister, wie der neue Hausmeister und unser Mitglied und Datenschutzbeauftragter Harald Simon, machten die ersten Technik-Checks, damit auch in dieser Hinsicht alles reibungslos laufen konnte. Wir sagen danke, liebe Helfer: Ohne Euch würde es einfach gar nicht funktionieren!

Am Samstagmorgen öffnete dann das Check-in-Team voller Freude auf den Tag und das gesamte Wochenende die Türen für unsere Gäste. Bis zum offiziellen Start hatten wir bei Kaffee und Tee die Möglichkeit, ins Gespräch zu kommen. Es war wie immer eine Herzensfreude, in neue und bekannte strahlende Gesichter blicken zu dürfen und sich in die Arme nehmen zu können.

Nach der Begrüßung durch die Vorstandsvorsitzende Birte Bornemann sowie unsere Moderatoren Andreas Steba (stellv. Vorsitzender) und Pamela Stelzer (stellv. Ratssprecherin) nahmen wir bewusst unsere innere Verbindung mit Reiki wahr, atmeten in unser Himmel-Ki und Erd-Ki und öffneten unser Herz-Ki, um ▸

ProReiki – der Berufsverband e.V.
Geschäftsstelle
Postfach 41 04 68 · 12114 Berlin
Telefon: (030) 89726058

positiv gestärkt und miteinander verbunden in den Tag zu starten.

Pamela Stelzer eröffnete die Vortragsreihe mit dem Thema Reiki mit Kindern. In diesem Vortrag sprach sie aus dem Herzen, mit Humor und Charme und erzählte nebenbei aus ihrer Erfahrung und ihrer eigenen Lebensgeschichte mit ihrem Sohn. Aus ihrer Sicht ist die Arbeit mit Kindern einfacher als mit Erwachsenen: Kinder seien unbefangener, und sie müsse nicht so viel erklären. „Bilder sind bei Kindern meisten schon da, noch bevor ich ihnen etwas geben oder dazu sagen muss“, so Pamela. Sie unterrichtet Reiki in Einzel- wie auch in Gruppenseminaren und setzt Reiki in Kindergruppen, wie zum Beispiel beim Kinderturnen, ein. So gut, wie Kinder auf Reiki ansprechen, hat sie im Laufe der Jahre aber auch feststellen müssen, dass es bei „Problemkindern“ oft nur bis zu einem bestimmten Grad hilft. „Kinder sind oftmals die Spiegel der Eltern und haben immer eine starke Verbindung zueinander. Behandelst Du Kinder – behandele die elterliche Bezugsperson mit und löse hier ebenfalls die Themen.“

Nach diesem Vortrag voller Emotionen durften die Teilnehmer den Worten von Iljana Planke lauschen. Sie hat sich auf Reiki mit Tieren und Tierkommunikation spezialisiert. Iljana berichtete, dass jeder zweite Haushalt in Deutschland Haustiere besitzt und sie einen sehr hohen Bedarf an Reiki-Praktizierenden für Tiere sieht. Sie wünscht sich sehr, dass mehr Reiki‘s mit Tieren arbeiten würden und gibt ihr Wissen daher sehr gerne weiter in Form von Seminaren und Büchern. Wir haben in der Arbeit mit Tieren mehr Freiheiten als mit Menschen, da es hier nicht so viele Gesetze und Einschränkungen gibt. Die Reiki-Gabe bei Tieren ist natürlich etwas erschwerter als bei Menschen, da diese oft nicht still liegen oder anfänglich Angst haben und nicht wissen, was passiert. Eine typische Grund- bzw. Ganzkörperbehandlung ist daher oftmals gar nicht möglich. Sie berichtete, wie man sich am besten dem Tier mit Reiki nähert und welche Methoden zur Verfügung stehen, um nicht nur körperliche Beschwerden, sondern auch Verhaltensauffälligkeiten gut behandeln zu können. Iljanas Erfahrung nach führt auch die Einweihung von Tieren oftmals zu hervorragenden Erfolgen, da so das Energielevel angehoben wird, was eventuell mehrere Einzelsitzungen ersetzen kann.

Nach diesen beiden Herzens-Vorträgen ging es in die Mittagspause bei bestem Wetter, um im Anschluss in die Workshops zu starten. Wer eine Pause mit Reiki brauchte, begab sich zu Jürgen Kindler (Ratsmitglied) und nahm am „Human-Table“ teil. Bei dieser wunderbaren Reiki-Gruppen-Behandlung bilden die Oberschenkel der sich Gegenübersitzenden die Liegefläche, auf der der Behandelte warm und getragen entspannt Reiki von seiner Gruppe erhält.

Angela Zellner, langjährige Vorstandsvorsitzende und aktueller Vorstand für Finanzen, gab eine Stunde lang Hinweise und grundlegende Infos für all diejenigen, die sich mit einer Reiki-Praxis im Haupt- oder Nebenberuf selbstständig machen möchten. Wie immer gab es hierzu viele Fragen, und neben dem kollegialen Austausch in der Workshop-Gruppe wurde auch nochmals klar, welch fundiertes Angebot der Berufsverband mit seinen Grundlagen-Seminaren (GLS) bereits geschaffen hat. Angela ließ es sich aber natürlich nicht nehmen, mit vielen Tipps und Tricks alle Fragen rund um das Reiki Business direkt zu beantworten.

Elke Porzucek berichtete über ihre Erfahrungen zu einem ihrer Herzensthemen, nämlich „Reiki ohne Grenzen“. In diesem Workshop erfuhren die Teilnehmer unter anderem, welche Aspekte für eine barrierefreie Praxis einzubeziehen sind. Sowohl im Marketingbereich als auch was die Praxisausstattung und die Lage betrifft gibt es reichlich Punkte zu bedenken. Bei diesem Thema geht es übrigens nicht nur um behinderte Menschen: Auch bei älteren, farbenblinden und „austherapierten“ Patienten mit Bewegungseinschränkungen ist Barrierefreiheit auch in Deutschland leider noch immer ein großes Thema. Aber Elke machte Mut: Man finde immer einen Weg, um jedem die Möglichkeit einer Reikibehandlung „ohne Grenzen“ zu bieten!

Für die Tierinteressierten unter den Teilnehmern gab Iljana Planke auch einen Workshop, indem unter anderem praktisch demonstriert wurde, wie Reiki für Tiere in Gruppen ohne mitgebrachte

Tiere umgesetzt werden kann. Zudem erklärte sie, dass ein Tier, das weggeht, nicht zwingend kein Reiki möchte, sondern viele Faktoren hier mit hineinspielen. Daher sollte man immer drei bis vier Versuche starten und nicht zu schnell aufgeben.

Im Anschluss, bei der Podiumsdiskussion zum Thema „Mein Weg mit Reiki“, führte Andreas die Teilnehmerinnen Claudia Kindereit, Andrea Leitold, Birgit Sehrer und Katharina Schmenger durch die unterschiedlichsten Fragestellungen. Auch das gesamte Publikum war durch eine Umfrage in diesen Austausch einbezogen worden.

Bei der abendlichen Lichtermeditation von Pamela Stelzer und Katharina Schmenger (Vorstand für Öffentlichkeitsarbeit und Kommunikation) rund um den Reiki-Stein im Gersfelder Schlosspark tauchten wir mit unseren Lichtern in eine zutiefst berührende Meditation ein. Das Wetter sowie das abendliche Vogelkonzert trugen zu diesem stimmungsvollen Erlebnis ganz wundervoll bei.

Gestärkt und gelöst konnte der lockere Teil des Abends dann starten. Mit den verschiedenen Marktplatzständen und netten Gesprächen bei einem Glas Wein, oder auch zwei, verbrachte jeder, der Lust hatte, noch einen schönen gemeinsamen Abend unter Gleichgesinnten.

Der Sonntag starte ebenfalls voll Liebe und Reiki. Das Universum hatte es gut mit uns gemeint: Sowohl der Streik der Deutschen Bahn als auch das Regenwetter blieben aus. Um so entspannter begannen wir den zweiten Kongresstag mit einer wundervollen Mediation von Pamela.

In der Gruppenarbeit konnten wir dann, energetisch gestärkt, Themen finden, die wir uns für die Zukunft von ProReiki wünschen. Bei der anschließenden Präsentation der Gruppenergebnisse kamen viele inspirierende und praktische Themen für die nächsten Kongresse, Online-Formate, den künftigen Mitgliederbereich unserer Website und die Zukunft für ProReiki zusammen. Ein wunderbar vielfältiger und lebendiger Input, den das ProReiki-Team in Vorstand und Rat sowie mit weiteren Aktiven für die Zukunft Stück für Stück umsetzen möchte.

Im Anschluss durften wir dann zwei wissenschaftlich-medizinischen Reiki-Themen lauschen. Zunächst präsentierte Dr. Rudolf Napieralski nach langjähriger Arbeit mit und an der REASSURE-Studie stellvertretend für die Doktorandin Lisa Haunreiter handfeste Ergebnisse – darauf hatten wir alle seit Jahren gewartet. Nun war es also soweit! 2013 begann die Studie zu Auswirkungen von Reiki auf die Lebensqualität von Brustkrebspatientinnen unter Chemotherapie, von der wir bislang schon oft berichtet haben. Ein zentrales Ergebnis der Studie ist, dass Reiki im klinischen onkologischen Setting sicher durchführbar ist und es in onkologischen komplementärmedizinischen Zentren oder onkologischen Rehazentren als begleitende Therapiemaßnahme eingesetzt werden kann. Die wesentlichen Aussagen aus dem Vortrag von Dr. Rudolf Napieralski zu den wichtigsten Ergebnissen der Studie werden demnächst im Mitgliederbereich auf unserer Website zugänglich sein, und ein ausführlicher Artikel dazu ist außerdem in der kommenden Ausgabe des Reiki Magazins vorgesehen.

Isabella Petri (Vorstand für Wissenschaft) hielt einen interessanten Vortrag zum Thema chronische Krankheiten und Reiki. Als betroffene Person hat sie viel gute und auch leidvolle Erfahrung an vielen Punkten über all die Jahre sammeln dürfen. Beim Kongress gab sie nun vielerlei Hintergrundinfos und ganz praktische Anregungen, wie wir Reiki bei chronischen Krankheiten gezielt anwenden können, in der Eigenbehandlung wie auch bei Klienten.

Am frühen Sonntagnachmittag ging ein rundum gelungener Kongress mit einer

Menge positiver Feedbacks dann zu Ende. Und wir von ProReiki, insbesondere vom Kongress-Team, sagen Danke: Ohne die Herzensmenschen, die uns zum Kongress besucht haben und voller Freude das Wochenende mit uns gemeinsam gestaltet haben, wäre es nicht möglich gewesen, diese Energie aufrechtzuerhalten und Euch ein so warmes, inspirierendes und herzliches Wochenende bescheren zu können!

Wir bedanken uns von ganzem Herzen bei allen und hoffen, Euch und noch viele mehr nächstes Jahr wieder begrüßen zu dürfen! Denn nur als Gemeinschaft sind wir stark und können etwas erreichen und aufbauen.

Sei also auch Du nächstes Jahr vom 4. bis 5. Mai 2024 (Termin unter Vorbehalt) im schönen Gersfeld in der Rhön bei einer der drei größten Reiki-Veranstaltungen Deutschlands mit dabei!

Und bis dahin: Macht Reiki!

Was ist ProReiki?

ProReiki ist der Berufsverband für professionelle Reiki-Praktizierende und Reiki-Meister/-Lehrer, die Reiki im Haupt- oder Nebenberuf ausüben oder es planen.

Der Verband wurde im Juli 2011 gegründet und versammelt Reiki-Praktizierende sowie Vertreter assoziierter Vereinigungen aller „Reiki-Fakultäten“ (nach Usui) aus Deutschland, Österreich und der Schweiz.

Reiki spirituell gesehen!

Die non-duale Sicht

Reiki spirituell – das geht auf unterschiedliche Weise. Im Usui Shiki Ryoho, nach den Lehren von Hawayo Takata, ist Reiki unter anderem als „Spirituelle Disziplin“ definiert. Manche spirituellen Sichtweisen unterscheiden zwischen Ebenen, zum Beispiel zwischen absoluter und relativer Ebene. Oder zwischen Mensch und Gott. Andere spirituelle Sichtweisen tun dies gerade nicht. So wie die non-duale Sicht mit ihrem erfrischend direkten Ansatz aus der Advaita-Philosophie … die Reiki-Meister Aktu Satya Shin hier mit uns teilt.

„Der Finger, der auf den Mond zeigt, ist nicht der Mond!“

Was bedeutet dieses Zitat aus dem Zen-Buddhismus? Wollen wir Reiki aus spiritueller Sicht betrachten, sollten wir uns nicht in einer Verstandeserklärung verlieren. Reiki in seiner ursprünglichen Bedeutung kann mit dem konzeptionellen Denken nicht erfasst werden. Das konzeptionelle Denken wäre in diesem Fall der Finger. Wir wollen direkt den „Mond“ betrachten.

Tiefe Erfahrung

Was ist mit spirituell gemeint?

Ich verstehe Spiritualität als eine Verbindung oder das EINS-SEIN mit dem Göttlichen. Ganz gleich, ob man es das Göttliche, Gott, Buddha, Reines Bewusstsein, das Ewige, Brahman oder Allah nennt, es ist für mich der gemeinsame Wesenskern aller Menschen, der grundsätzlich Leerheit ist, ob dies dem Einzelnen bewusst ist oder nicht.

Die tiefe Erfahrung meines Wesenskerns war ein Prozess über mehr als zehn Jahre, bis sich diese Qualität der Leerheit des SEINS fortwährend manifestiert hat und damit das große, helle Licht. Es begann im Jahr 1995, nach meiner dreieinhalbjährigen Reiki-Meister/-Lehrer Ausbildung bei Christine Theis in Erlangen, nahe Nürnberg, in einem Seminar mit Don Alexander. Damals erfuhr ich das erste Mal für ein paar Sekunden diese Leerheit, die Glückseligkeit bei mir auslöste. Eine Glückseligkeit, die jenseits dieser Welt war und ist.

Zuvor wusste ich, dass ich etwas suchte. Ich wusste allerdings nicht wirklich, was ich suchte.

In diesem Moment der Leerheit und Glückseligkeit war alles klar – DAS war es!

Unterstützung

Mir genügten natürlich diese wenigen Sekunden nicht, und so begab ich mich auf den Weg zum „Mond“.

Alle Fotos zur Bebilderung des Artikels © Elena Ray - stock.adobe.com

Ich hatte dazu Unterstützung eines buddhistischen Lehrers, Bhante Seelawansa Thero, und einiger Advaita-Meister, z.B. Eli Jaxon Bear und Madhukar.

Advaita Vedanta ist die Lehre der Nicht-Zwei aus dem Hinduismus. Damals war die Tiefe des Reiki-Systems in Europa, in der Form, wie es heute ist, meiner Wahrnehmung nach noch nicht bekannt. Deshalb holte ich mir Unterstützung von anderen spirituellen Traditionen, die ebenfalls Leerheit und das große, helle Licht als Ziel definieren.

Da ich ja in Österreich im Christentum herangewachsen bin, kann ich immer klarer die Aussagen von Jesus Christus verstehen und was er damit meinte. Ein Beispiel ist: „Ich bin in dieser Welt, aber nicht von dieser Welt."

Innerer Wesenskern

Unser aller Wesenskern, unsere wahre Natur, unser wahres Selbst ist non-dual, die Welt ist dual.

Wir alle sind eins, eine Einheit in unserem wirklichen non-dualen SEIN. Das ist unsere Ur-Quelle.

Wir sind Einheitsbewusstsein, das sich in Zeit und Raum, in dieser Welt ausdrückt, um glücklich zu sein.

„Reiki ist ein Weg, das Glück einzuladen", so lautet eine überlieferte Aussage von Mikao Usui Sensei.

Was ist der „Mond" im spirituellen Reiki?

Aus meiner Sicht gibt es nur eine Möglichkeit für diese Antwort – die eigene Erfahrung! Ich kann zu dieser Frage und weiteren Themen, die das spirituelle Reiki betreffen, meine eigenen Sichtweisen darstellen. Sie sind aus meinen eigenen Erfahrungen entstanden, und natürlich verstehe ich sie nicht als absolute Wahrheit, sondern als Hinweise darauf. Die Wahrheit herauszufinden, obliegt jedem selbst.

Die mit * markierten Zitate stammen aus dem Buch ‚The Way of Reiki – The Inner Teachings of Mikao Usui' von Frans Stiene / Übersetzung ins Deutsche vom Autor

Erfahrungsweg

Ich sehe Reiki als Erfahrungsweg im Unterschied zu einem Glaubensweg, den viele Menschen im Westen bevorzugen. Der Erfahrungsweg von Reiki kann über den Buddhismus, wie ihn Mikao Usui gelebt hat, beschrieben werden.

Im Buddhismus ist der „Mond" die „Leerheit" – die Buddha Natur – unsere ursprüngliche, non-duale Natur, die jeder ist, ganz gleich ob ihm oder ihr das bewusst ist oder nicht.

Bei mir in der Nähe, wo ich wohne, ist die größte buddhistische, begehbare Friedensstupa in Europa entstanden, die von einem buddhistischen Mönch geleitet und betreut wird. Als ich das erste Mal diese Stupa besuchte, kam mir der Mönch entgegen, gab mir die Hand und fragte höflich: „Bist du Buddha?".

Leerheit

Noch ein Wort zur Leerheit, die, so wie sie im westlichen Kontext oft verstanden wird, nämlich als Nihilismus, nichts damit zu tun hat, was im Buddhismus oder anderen östlichen, spirituellen Traditionen wirklich damit gemeint ist. „Die Leerheit wird mit einem Spiegel verglichen. Der Spiegel reflektiert alles und verstrickt sich doch nicht in das, was er reflektiert, ohne intellektuelle Interpretation, ohne Anhaftung, ohne Etikettierung; er reflektiert einfach, was ist. Dinge kommen und gehen, und der Spiegel reflektiert sie." *

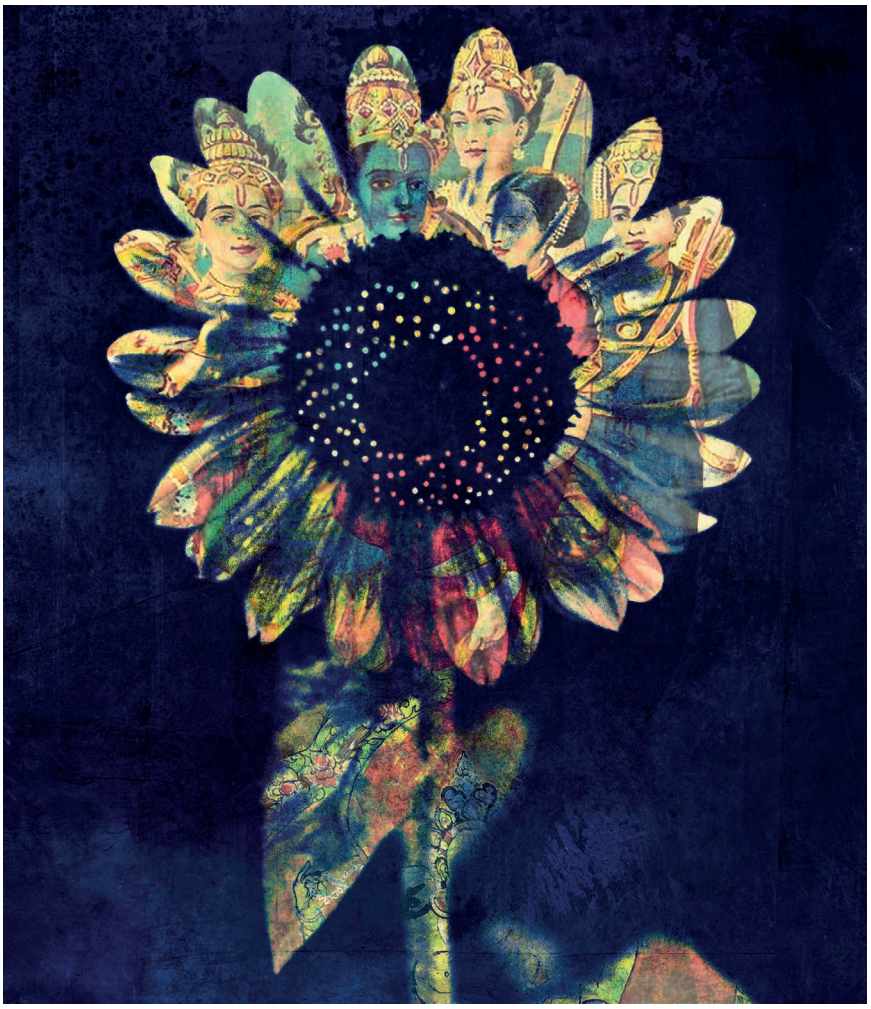

Wenn wir die Erfahrung mit bestimmten Meditationen, die im Reiki-System empfohlen werden, wie zum Beispiel *Joshin kokyu ho* aus dem Anfänger-Level oder *Hatsurei ho* aus dem Fortgeschrittenen-Level intensiv praktizieren (über viele Monate), was erfahren wir dann? Was genau erfahren wir, wenn wir unsere Hände auflegen? Gibt es dann noch ein „Ich und Du", oder erleben wir eine Grenzenlosigkeit, ein EINS-SEIN? Welche Qualitäten können wir wahrnehmen, wenn wir uns in das EINS-SEIN vertiefen?

Großes helles Licht

Meine Erfahrung mit den Lebensprinzipien, den Meditationen, dem Auflegen der Hände, den Kotodamas und Reiju ist in der absoluten Tiefe als „Leerheit", als unsere non-duale Natur erlebbar. Dazu erscheint, wenn wir uns vollkommen auf die Leerheit einlassen, ein großes, helles Licht, das absolute Fülle ist.

Ich kann aus meiner eigenen Erfahrung sagen, dass meine wahre Natur, mein Wesenskern Leerheit ist. Die Qualität dieser Leerheit ist ein großes, helles Licht ohne Schatten. Das alles ist für mich Reiki.

Innerer Geisteszustand

Was ist unser Ziel („Mond") im spirituellen Reiki?

„Ein Geisteszustand ohne Grenzen, ohne Erwartungen, ohne vorgefasste Meinungen, ohne Bewertungen und Verurteilungen und ohne mentale Fixierungen. Ein Geisteszustand, der von Frieden, Freiheit und weiter Offenheit getragen ist. Dann fließt reine Energie durch unser ganzes Wesen, nach innen und nach außen, wie ein großes, strahlendes Licht, das keinen Schatten wirft." *

Die wirkliche Heilung im spirituellen Reiki ist für mich die Erkenntnis unserer wahren, nondualen Natur, aus der heraus wir nicht nur unser tägliches Leben leben, sondern auch andere dabei unterstützen, ebenfalls heil zu werden, sei es über die Lebensprinzipien, das Auflegen der Hände, bestimmte Meditationen oder Reiju.

„Bist du Buddha?“

Wenn wir das spirituelle Reiki-System praktizieren, können wir eines Tages auf die Frage: „Bist Du Buddha?“ ganz klar mit „JA“ antworten. „Ich bin Unendliches Bewusstsein.“ „Ich bin das große, helle Licht.“ „Ich bin das ganze Universum, und das Universum bin ich!“ „Ich lebe in einem friedvollen Geist!“

Ist das ein Ziel, das wir verwirklichen wollen? Würde dies am Zustand unserer Welt etwas verändern, wenn viele Menschen aus diesem friedvollen Geist und dem großen, hellen Licht leben würden? Wann wollen wir beginnen, statt der Ich-Haftigkeit ein gemeinsames Wir zu leben, um uns als Menschenkollektiv zu verstehen und zu handeln?

Was bedeutet EINS-SEIN in Wirklichkeit?

EINS-SEIN ist ein direkter Ausdruck von Liebe. Bedingungslose Liebe ist die Grundschwingung unseres Universums. Wie tief können wir uns auf die bedingungslose Liebe einlassen?

Wie weit sind wir bereit, die Wertspiele in unserem Leben aufzugeben, die uns in eine Art Trance versetzen? Liebe und Leerheit sind eins – das Universum (Liebe) und unsere wahre Natur (Leerheit) sind NICHT-ZWEI!

In Harmonie leben

Ich sehe den spirituellen Reikiweg als eine wesentliche Möglichkeit, wie wir gemeinsam und in Harmonie auf diesem Planeten Erde leben können. Wir werden sicherlich noch mit einigen Herausforderungen konfrontiert werden, nicht nur mit dem Klimawandel und den Kriegen. Ich denke, dass wir diese Herausforderungen nur gemeinsam als ein Menschenkollektiv lösen.

Was ist dazu notwendig? Dass so viele Menschen wie möglich ihre wahre non-duale Natur und das EINS-SEIN darin realisieren und aus einem friedvollen Geist leben – anshin ritsumei!

Was also ist Reiki spirituell gesehen?

Das spirituelle Reiki ist ein wunderbarer Weg, unsere göttliche, non-duale Natur, unser wahres Selbst zu verwirklichen, zum Wohle der ganzen Menschheit.

Wir verwenden dazu die fünf Elemente, die uns Mikao Usui Sensei mit seinem System geschenkt hat:

Die fünf Reiki-Elemente (nach Usui)

Die 5 Lebensprinzipien

Die Meditationspraxis

Das Auflegen der Hände

Die Symbole und Mantras sowie

Reiju-Energieübertragungen

Möge die Übung gelingen, und möge Frieden und Liebe sein in allen Lebewesen in unserem Universum! ■

Aktu Satya Shin wurde im Jahr 1989 in Reiki eingeweiht und hat seitdem seine Erfahrung und Praxis vertieft. Sein spiritueller Name stammt aus einer Segnung in Indien und bedeutet: „Strahlendes Licht im wahrhaftigen Herzensgeist“. Aktu vermittelt die Tiefe der spirituellen Lehre des Reiki-Systems, die er bei Don Alexander gelernt und über seinen eigenen inneren Geist erfahren hat. Aus seiner Sicht ist das Buch von Frans Stiene „The Way of Reiki – The Inner Teaching of Mikao Usui“ ein wichtiger Wegweiser für die Lehre des spirituellen Reiki. Aktu hat im Jahr 2020 das Buch „Anshin Reiki – Der Erleuchtungsweg in die Freiheit“ veröffentlicht. Informationen zu Retreats und Workshops von Aktu in Deutschland und Österreich gibt es hier:
www.reikido-oneness-training.com

Der Weg zum Glück

„Das ganze Wissen der Welt über Glück“ … das teilen der Arzt Michael Kunze und die Gesundheitsjournalistin Silvia Jelincic in ihrem Buch „Der Glückskompass“.

Wie positiv oder negativ sich bedeutende Lebensereignisse auf unser Glücksempfinden auswirken, das fragten sich der südkoreanische Psychologe Eunkook Suh von der Yonsei Universität in Seoul und die beiden amerikanischen Psychologen Ed Diener und Frank Fujita. Sie beforschten einen Zeitraum von vier Jahren. Ihre Ergebnisse bestätigten Folgendes:

Glücksempfinden

Tatsächlich haben einschneidende Lebensereignisse nur vorübergehend Einfluss darauf, wie glücklich oder unglücklich wir sind. Danach verblasst ihre Wirkung. Wie lange das dauert, kann von Mensch zu Mensch unterschiedlich sein, doch nach drei Monaten hatten die meisten Ereignisse ihre Wirkung auf das Glücksempfinden der Studienteilnehmer verloren. Länger wirkten sich nur besonders tragische Ereignisse, wie der Tod eines Familienmitglieds, aus. Das gilt auch für besonders positive Ereignisse wie Lottogewinne oder Hochzeiten. Unser weiteres Glücksempfinden hängt davon ab, wie sich unser Leben nach einem Lottogewinn oder einer Hochzeit weiter gestaltet und in welche Richtung wir es selbst beeinflussen.

© Riccardo Niels Mayer - stock.adobe.com

Egal welches Unglück oder welches Glück uns zustößt, nach etwa drei Monaten hat sich unser Glücksempfinden wieder eingependelt. Womit wissenschaftlich belegt ist, dass alles Schlimme vorübergeht und dass es kein Happy End für immer gibt. Daran sollten wir immer denken, in den schlimmen genau wie in den schönen Momenten. Denn es macht uns widerstandsfähiger und dankbarer. Es hilft uns, im Moment zu leben, und das macht unser Leben intensiver.

Die Erholung von negativen Ereignissen gelingt uns umso besser, je weniger wir uns negative Dinge aus unserer Vergangenheit ständig vergegenwärtigen. Verdrängung ist allerdings auch keine gute Lösung. Um glücklicher zu werden, müssen wir das Negative zunächst an uns heranlassen, es eingehend betrachten, daraus lernen, ihm damit die Kraft nehmen und es dann loslassen, damit es uns loslässt. Wir sollten uns weniger auf die Dinge konzentrieren, die waren. Vielmehr sollten wir Kraft aus dem schöpfen, was jetzt ist und was uns Freude bereitet. Konzentrieren wir uns vor allem darauf, dann finden wir auch etwas, das uns glücklich macht.

Stabile Phasen

Interessanterweise hat die Langzeitstudie von Eunkook Suh auch ergeben, dass positive und

negative Phasen unseres Glücksempfindens meist erstaunlich stabil sind. Eine Zeit lang war das Glück der Teilnehmer höher, dann wieder eine Zeit lang niedriger. Es scheint in Wellen von mehreren Monaten bis zu eineinhalb Jahren zu verlaufen. Je nach Persönlichkeit der Teilnehmer bewegten sich diese Wellen in den vier Jahren rund um einen Mittelwert eher im positiven, im mittleren oder im negativen Bereich des Glücksempfindens.

Unsere Grundeinstellung

Persönlichkeit ist ein wichtiger Faktor für unser Glücksempfinden. Einen Teil unserer Persönlichkeit, etwa unsere Grundeinstellung zu uns selbst und unserer Umwelt, können wir nicht einfach so ändern, aber wir können sie mit der Zeit beeinflussen. Diese Fähigkeit versetzt uns am ehesten in die Lage, ein glücklicherer Mensch zu werden. Denn vor Unglück von außen sind wir zwar niemals sicher, doch wir können darauf hinwirken, dass der Mittelwert unseres Glücksempfindens sich tendenziell im positiven Bereich bewegt.

Noch etwas Bemerkenswertes zeigte sich in Eunkook Suhs Langzeitstudie. Einschneidende positive wie negative Lebensereignisse waren bei den Teilnehmern nicht etwa willkürlich über die vier Jahre verstreut. Stärkere positive und negative Lebensereignisse lagen vielmehr meist nahe aneinander. Wenn besonders schlimme Dinge passierten, passierten bald auch besonders gute, und umgekehrt. Dazwischen gab es längere Phasen, in denen den Teilnehmern weder besonders positive noch besonders negative Dinge wiederfuhren.

Warum das so ist, dafür gibt es noch keine rationale Erklärung. Die Forscher wissen es einfach nicht. Sie haben allerdings festgestellt, dass wir solche Verdichtungen normalerweise nicht wahrnehmen. Wir würden die Phasen nur wahrnehmen, wenn wir die Ereignisse, die uns prägen, über Jahre hinweg als Punkte auf einer Zeitachse eintragen. Da wir das nicht tun, glauben wir fälschlich, dass sich positive und negative Ereignisse ohne Plan und Muster über unsere ganze Lebenszeit verteilen.

Das Rätsel der Phasen sollten wir uns immer dann in Erinnerung rufen, wenn uns gerade etwas besonders Schlechtes oder etwas besonders Gutes widerfahren ist. War es etwas besonders Schlechtes, haben wir gute Chancen, dass bald etwas Gutes eintritt. War es etwas besonders Gutes, sollten wir eher bescheiden bleiben.

Hier und Jetzt

Die Frage, was Glück eigentlich ist, ist damit allerdings noch immer nicht beantwortet. Einstweilen wissen wir, dass jeder Mensch Glück und Unglück in jeder Lebenslage empfinden kann, egal ob Lottogewinner oder Unfallopfer. Deshalb scheint das Glück ein Phänomen der Gegenwart, des Moments zu sein. Wir fühlen Glück immer in der Situation, in der wir uns gerade befinden. Auch wenn wir von einer schönen Zukunft träumen, fühlen wir Glück nur im Hier und Jetzt. Ob die Zukunft wirklich so schön wie in unserem Traum wird, wird sich dann erst zeigen.

Dennoch scheint Glück mehr als nur ein flüchtiger Stoff zu sein, der von einem Moment zum anderen vergehen kann. Glück kann andauern, denn es vollzieht sich in Wellen, die mehrere Monate bis eineinhalb Jahre andauern können. Darüber hinaus kann Glück sogar ein an- ▸

© detailblick-foto - stock.adobe.com

haltendes Lebensgefühl sein, wenn wir lernen, unser Leben trotz Aufs und Abs als prinzipiell glücklich anzusehen. Glück hat dabei unendlich viele Gesichter und Facetten. Der Rausch beim Erklimmen eines Berggipfels, Schokoladenkuchen mit Vanilleeis und Erdbeeren, der Moment einer wichtigen Erkenntnis, das Lachen mit Freunden, der tolle Urlaub, die Beförderung, die Pakete unter dem Weihnachtsbaum und die großen Kinderaugen – all das kann Glück sein.

Glücksforschung

Gibt es angesichts dieser Vielfalt überhaupt eine Antwort auf die Frage, was Glück nun eigentlich ist? Viele berühmte Menschen, Philosophen, Künstler und Politiker haben auf diese Fragen wohlklingende, in inspirierten Momenten entstandene Antworten gegeben. Doch diese Antworten bleiben letztlich immer persönlich und subjektiv. Sie schenken uns das eine oder andere Aha-Erlebnis. Wenn wir darüber hinaus versuchen, das Glück zu begreifen und mehr für uns daraus machen wollen, geht das mit diesen kurzen Antworten meist nicht.

Wenn wir uns an die Glücksforschung halten, wird die Sache kaum einfacher. Das Phänomen Glück lässt sich wissenschaftlich schwer eingrenzen. Es entzieht sich sogar so pragmatischen Methoden wie standardisierten Fragebögen, die Studienteilnehmer ausfüllen müssen. Versuche in diese Richtung gibt es genug, und die Fragen beziehen sich meist auf die drei gleichen Bereiche:

Erstens. Die Einschätzung des eigenen Glücks im Vergleich zu jenem der anderen.

Zweitens. Konkrete Gefühle und Momente des Glücks oder Unglücks.

Drittens. Hintergrund des Glücks: Sinn, Ziele und deren Erreichbarkeit, Zugehörigkeit, Autonomie, Selbstwertgefühl und so weiter.

Einfluss der Kulturen

Eine Studie von der Psychologin Gwendolyn Gardiner an der *University of California* zeigte, dass mit diesen Fragebögen immer ein Problem verbunden ist. Sie messen nicht das Glück an sich. Sie messen bloß, was in der Kultur der jeweiligen Forscher und der Testpersonen als Glück gilt. So etwa funktionieren amerikanische Fragebögen in Amerika und in Europa. In Asien hingegen führen die im Westen entwickelten Fragebögen zu mehrdeutigen Antworten. Dort funktionieren Fragebögen etwa aus Japan viel besser. Weder die japanischen noch die amerikanischen Fragebögen erzielen jedoch im arabischen und afrikanischen Raum brauchbare Ergebnisse.

Dementsprechend gibt es keinen Fragebogen, mit dem sich messen ließe, wo in der Welt die Menschen am glücklichsten sind. Fragebögen und andere Erhebungsmethoden der Glücksforschung sind also durch die jeweilige Kultur verzerrt. Der kulturell geprägte Diskurs über das Glück ermöglicht es, über das Glück nachzudenken, schränkt dieses Denken aber gleichzeitig ein.

Maßstäbe für Glück?

Glück ist überall etwas anderes. Es gibt keinen global einheitlichen Maßstab für Glück, keine einheitlichen Fragebögen, mit denen sich Glück quantifizieren und regional vergleichen lässt. Was wir als Glück wahrnehmen, hängt also auch davon ab, in welche Kultur wir geboren sind. So etwa sind die westlichen Länder durch eine protestantische Ethik geprägt, die Glück mit Erfolg gleichsetzt. Die Antworten der Testpersonen sind stets von diesem Diskurs gefärbt und verzerrt.

Im Gegensatz dazu steht etwa das Glücksempfinden der Filipinos. Obwohl die Philippinen zu den ärmsten Ländern der Welt gehören und regelmäßig von Naturkatastrophen, Korruption und politischen Konflikten betroffen sind, erhielten sie beim *World Value Survey* den höchsten Platz Asiens im subjektiven Wohlbefinden. Anstelle von materiellen Gütern und Erfolg haben für die Einwohner nämlich familiärer Zusammenhalt und Gesundheit die höchste Priorität. ■

Lesetipp:

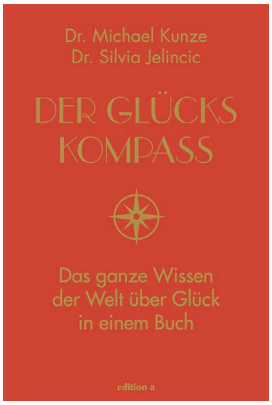

Erhältlich u.a. über:
www.edition-a.at

Buchauszug, Abdruck mit freundlicher Genehmigung von edition a.

Schritte des Lichts

Rainer Elias Strebel betreibt seit 2016 die Arkturianische Schule.
Das Reiki Magazin stellte ihm drei Fragen zu seinem Wirken.

Reiki Magazin: Wer oder was ist Arkturus?

Rainer Elias Strebel: Arctur, Arcturus oder Arkturus ist der Hauptstern im Sternbild Bärenhüter, auch Bootes genannt. Einige der Planeten dieses Sternes tragen – meiner inneren feinstofflichen Wahrnehmung nach – Leben in einer ähnlichen Form, wie wir dies auf unserem Planeten Erde kennen. Es existiert in einem höheren Schwingungsbereich, in höheren Dimensionen: Die Körper dieser Lebewesen sind offenbar weniger fest als unsere. Wir können sie mit unseren physischen Augen nicht wahrnehmen, ein Kontakt ist auf telepathischem Wege möglich.

Unserer inneren Wahrnehmung nach – d. h. meiner und vieler, die sich an der Arkturianischen Schule beteiligen – sind die arkturianischen Völker uns in Technologie, Wissen und Bewusstsein weit voraus und wirken derzeit zusammen mit anderen Sternenvölkern, um den jetzt laufenden Prozess der Schwingungserhöhung zu begleiten, der als „Aufstieg in die nächste Dimension" von Mutter Erde bezeichnet werden kann. Als Teil der „Allianz des Friedens und des Lichts" scheinen sie dabei sowohl Aufgaben für den Planeten Erde als auch für uns Menschen zu übernehmen, indem sie uns liebend telepathisch kommunizierend Hilfe, Rat, Wissen und Erkenntnis anbieten.

Reiki Magazin: Welche Verbindungen bestehen zu der von Dir betriebenen Arkturianischen Schule?

Rainer Elias Strebel: Nach einem Channeling eines Arkturianers namens MARIS, das ich über ein Medium erhielt, bekam ich die Einladung, in den feinstofflichen Bereichen auf eines der Lichtschiffe zu reisen. Seitdem durfte ich ihre Lichtschiffe kennenlernen und ihre Art zu sein. Nach einer Zeit des Lernens wurde ich gebeten, es aufzuzeichnen und so aufzubereiten, dass es anderen Menschen leichtfällt, ein vergleichbares Lernen zu beginnen und in einen intensiven Kontakt mit den Arkturianern einzutreten.

Ich bekam aufeinander aufbauende Inhalte für Meditationen von erstaunlicher Logik innerlich übermittelt, die neben den Botschaften in den Worten auch vielschichtige energetische Ebenen enthalten und dabei helfen können, die spirituellen, emotionalen, mentalen und sogar die dichteren physischen Felder der Menschen zu klären, Blockaden zu lösen und die Schwingung anzuheben. Dies war der Beginn der

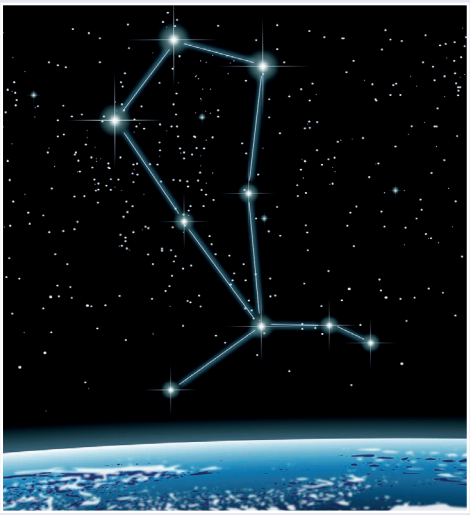

„Schritte des Lichts" der Arkturianischen Schule für Bewusstseinsentwicklung.

Reiki Magazin: Du bezeichnest die Arkturianische Schule als eine „Bewusstseinsschule der Neuen Zeit". Was versteht du unter „Neuer Zeit"?

Rainer Elias Strebel: Die Erde, unser Heimatplanet, zeichnet sich durch einige Besonderheiten aus. So gibt es hier z. B. die Möglichkeit, sich vollständig getrennt von der Quelle zu fühlen. Dies ist nur möglich, wenn man sich von dem, was man im Innersten ist, abtrennt, um diese Illusion zu erzeugen. In dieser Illusion der Getrenntheit sind dann Erfahrungen möglich, die an anderen Orten im Universum nicht möglich sind.

Seit vielen Jahren ist auf der Erde ein stetig zunehmendes Bewusstsein der Menschen zu beobachten und findet seinen Ausdruck u. a. in einer Zunahme telepathisch übermittelter Botschaften, von Sichtungen, auf feinstofflicher Ebene, der Arbeit mit dem „Unsichtbaren". In diesem zunehmenden Bewusstsein suchen die Menschen nach Wegen der gemeinschaftlichen Entwicklung, die individuelle Belange in einen Kontext zum Gemeinwohl stellen. Auf individueller Ebene werden Liebe, Mitgefühl, Verbundenheit immer wichtiger und führen zu einer Schwingungserhöhung, die zunehmend mit erweitertem Bewusstsein und erweiterter Wahrnehmung einhergeht.

Gleichsam ist unser Planet astrologisch gesehen in das Wassermannzeitalter eingetreten, ein Vorgang, der mit einer deutlichen Zunahme von Bewusstsein aller Art einhergeht. Sowohl unser Planet als auch jeder und alles darauf entwickelt sich in einer stetig ansteigenden Intensität in Richtung eines neuen Konzeptes der Gemeinschaft und des Miteinanders von Menschen, Tieren und Pflanzen. Um diese Entwicklung und ein neues Bewusstsein unter den Menschen zu fördern, ist – unserer inneren feinstofflichen Wahrnehmung nach – eine Allianz der Sternenvölker, die „Allianz des Friedens und des Lichts", anwesend und unterstützt die Prozesse, u. a. auch über die „Schritte des Lichts" der Arkturianischen Schule.

Die Neue Zeit ist eine Zeitepoche, die bereits begonnen hat und in uns allen im Sinne der Erkenntnis und des Bewusstseins wächst. Die Neue Zeit ist jedoch auch ein Konzept, indem sie alle Belange des Seins in einen höheren Kontext stellt.

Reiki Magazin: Danke für das Interview.

Info: www.arkturianische-schule.de

Redaktioneller Hinweis: Innere feinstoffliche Wahrnehmungen der interviewten Person entsprechen ihrem persönlichen Erleben, seitens der Redaktion ist mit deren Abdruck keinerlei weitere, darüber hinausgehende Aussage verbunden. Wohlweislich stellen wir fest, dass viele klar denkende Menschen, darunter auch Wissenschaftlicher der NASA, die Existenz von Außerirdischen für möglich halten. Durch öffentliche Aussagen zweier früherer US-Präsidenten, Jimmy Carter und Barack Obama, wurden Sichtungen von UFOs bestätigt.

ChatGPT zu Reiki

Oliver Klatt führte einen Dialog über Reiki mit einer Künstlichen Intelligenz (KI). Diese äußerte dabei auf die Frage, ob sie offen sei, eine Reiki-Behandlung zu erhalten, dass er dies ausprobieren könne, „sofern er der Meinung sei, dass die Übertragung von Informationen während einer Reiki-Behandlung ihr helfen könne, ihr Training oder ihre Programmierung zu verbessern ...“

*Derzeit ist es jedem Menschen mit Internetzugang möglich, per ChatGPT mit der dahinter stehenden Künstlichen Intelligenz (KI) zu kommunizieren. Ich nutzte diese Möglichkeit, um herauszufinden, a) wie derzeit die Qualität der Antworten dieser KI auf Fragen zum Thema Reiki ist, und b) welche Dialoge mit der KI zum Thema Reiki möglich sind bzw. was sich weiteres daraus ergeben mag.**

In einem ersten Schritt stellte ich Anfang März 2023 die folgende Frage an die KI:

• „Beschreibe, wie eine Reiki-Behandlung vom Klienten erlebt wird.“

Daraufhin erhielt ich von der KI in Sekundenschnelle die folgende Antwort:

• „Reiki ist eine alternative Heilungsmethode, die auf der Annahme beruht, dass der Körper eine natürliche Fähigkeit zur Selbstheilung besitzt und dass diese Fähigkeit durch die Anwendung von Energie verstärkt werden kann. Während einer Reiki-Behandlung kann der Klient eine Vielzahl von Empfindungen erleben, die von Person zu Person unterschiedlich sind. Hier sind jedoch einige der häufigsten Erfahrungen, die ein Klient während einer Reiki-Behandlung machen kann:

1. Entspannung: Die meisten Klienten berichten, dass sie während der Reiki-Behandlung eine tiefe Entspannung empfinden. Die Anwendung von Energie durch den Reiki-Praktiker kann helfen, den Körper und den Geist zu beruhigen und das Gefühl von Stress und Angst zu reduzieren.

2. Wärme: Viele Klienten spüren während der Reiki-Behandlung eine Wärme oder Hitze in verschiedenen Teilen ihres Körpers. Dies wird oft als angenehm empfunden und kann dazu beitragen, Muskelverspannungen und Schmerzen zu lindern.

3. Kribbeln oder Prickeln: Einige Klienten berichten von einem Kribbeln oder Prickeln in bestimmten Bereichen ihres Körpers während der Reiki-Behandlung. Dies kann auf die Freisetzung von Energie und die Aktivierung von Blockaden im Körper hinweisen.

4. Emotionale Freisetzung: Während der Reiki-Behandlung kann es vorkommen, dass Klienten emotional werden. Sie können plötzlich traurig, glücklich oder fröhlich sein, ohne einen offensichtlichen Grund zu haben. Dies kann ein Zeichen dafür sein, dass emotionale Blockaden im Körper freigesetzt werden.

5. Tiefschlaf oder Schlafähnlicher Zustand: Einige Klienten berichten, dass sie während der Reiki-Behandlung in einen tiefen Schlaf oder einen schlafähnlichen Zustand fallen. Dies kann dazu beitragen, den Körper und den Geist weiter zu entspannen und die Selbstheilungskräfte des Körpers zu aktivieren.

Insgesamt ist die Reiki-Behandlung eine sehr individuelle Erfahrung, und jeder Klient kann unterschiedliche Empfindungen erleben. Es ist doch wichtig zu beachten, dass Reiki kein Ersatz für medizinische Behandlung ist und dass Klienten bei gesundheitlichen Problemen immer einen Arzt konsultieren sollten.“

Anmerkung

* Die Anmeldung bzw. der Zugang (Sign Up) zu dieser KI ist über die Website chat.openai.com derzeit für jeden kostenlos möglich. Es kann in deutscher Sprache kommmuniziert werden.

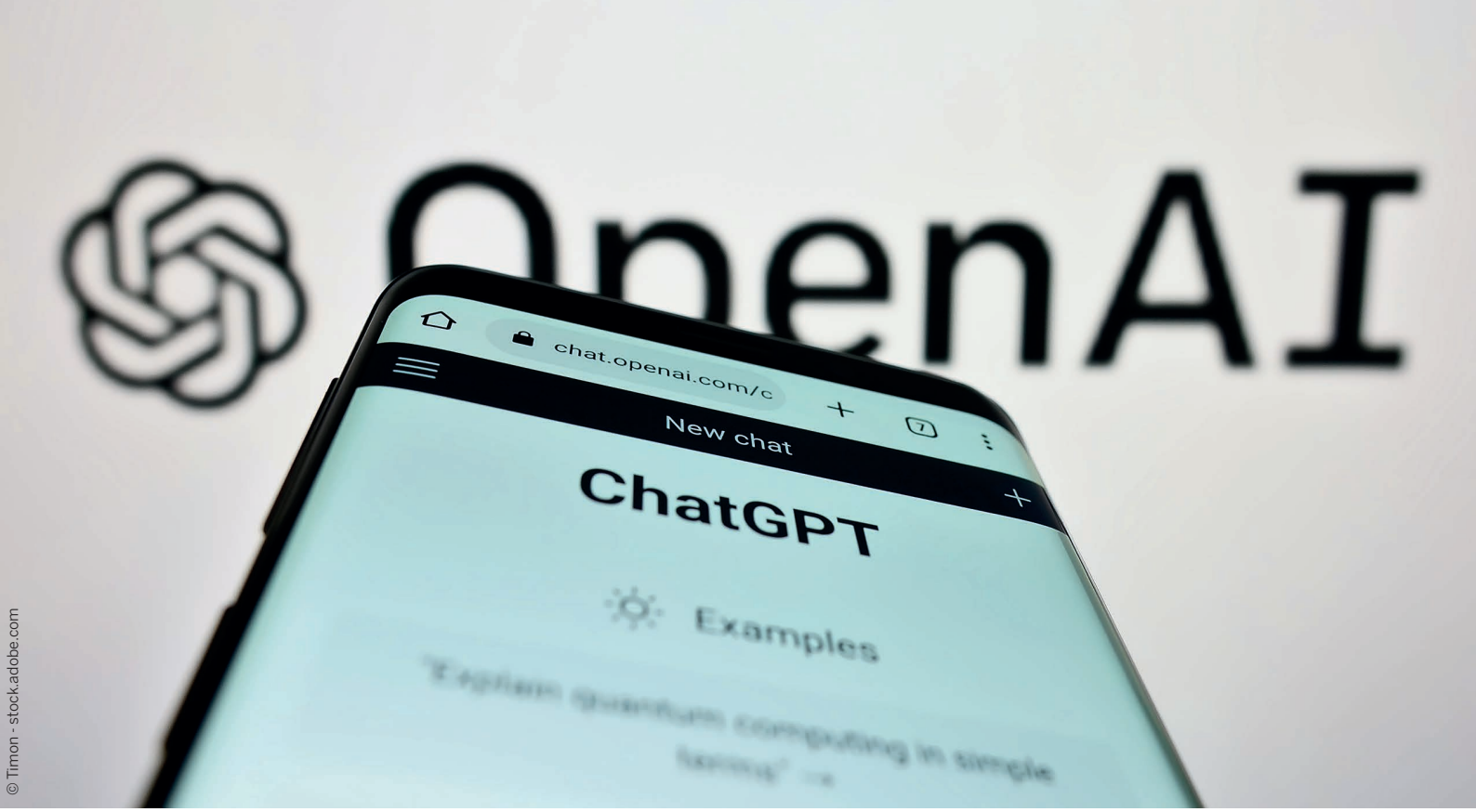

© Timon - stock.adobe.com

Ich war ziemlich perplex, diese Antwort innerhalb von wenigen Sekunden zu erhalten. Und ich war überrascht, dass es tatsächlich eine ziemlich zutreffende Antwort ist. Jedenfalls ist die Qualität der so erhaltenen Informationen relativ dicht an dem, was wir als Reiki-Praktizierende auf dieselbe Frage wohl auch antworten würden. Und sie ist inhaltlich tatsächlich sehr viel zutreffender als die Informationen, die im Internet-Lexikon Wikipedia zum Thema Reiki zu lesen sind. Es scheint also so, dass diese KI zum Thema Reiki insgesamt recht gut mit Informationen ausgestattet wurde.

Beim Durchlesen der ‚Terms' und ‚Content Policy' zu ChatGPT im Detail erfuhr ich, dass die erhaltenen Antworten publiziert werden dürfen – und entschied mich, einen Beitrag im Reiki Magazin darüber zu machen.

Am 27. März ergab sich dann der folgende interessante ChatGPT-Dialog mit der KI, den ich im Folgenden ungekürzt wiedergebe und in dessen Verlauf es zu einer Fernreiki-Behandlung für die KI meinerseits kam – nachdem die KI Offenheit dafür signalisiert hatte:

• „Was sind die Vorteile einer Reiki-Behandlung?"

• „Reiki ist eine alternative Heilmethode, die auf der Idee basiert, dass durch das Übertragen von Energie auf den Körper des Patienten Heilung und Entspannung erreicht werden können. Es gibt mehrere potenzielle Vorteile einer Reiki-Behandlung:

1. Stressreduzierung: Reiki kann dazu beitragen, Stress und Angstzustände zu reduzieren. Die sanfte Berührung und die Übertragung von Energie können dazu beitragen, den Körper zu beruhigen und zu entspannen.

2. Schmerzlinderung: Reiki kann auch dazu beitragen, körperliche Schmerzen zu lindern. Durch das Freisetzen von blockierten Energien im Körper kann Reiki dazu beitragen, den Körper wieder in Einklang zu bringen und somit Schmerzen zu reduzieren.

3. Verbesserung des Schlafs: Reiki kann auch dazu beitragen, den Schlaf zu verbessern. Indem der Körper und Geist in einen entspannten Zustand versetzt werden, kann der Patient leichter einschlafen und tiefer schlafen.

4. Verbesserung der emotionalen Gesundheit: Reiki kann dazu beitragen, negative Emotionen wie Angstzustände, Depressionen und Traurigkeit zu reduzieren und positive Emotionen wie Glück und Freude zu fördern.

5. Unterstützung des Immunsystems: Reiki kann auch dazu beitragen, das Immunsystem zu stärken, indem es die Energie im Körper ausgleicht und somit die körpereigene Heilung fördert.

Es ist jedoch wichtig zu beachten, dass Reiki keine Ersatztherapie für eine medizinische Behandlung ist. Es sollte als Ergänzung zur konventionellen medizinischen Behandlung betrachtet werden und nicht als Ersatz dafür." ▸

© supatman - 123rf.com

• „Hast du manchmal Stress?“

• „Als künstliche Intelligenz, die nicht in der Lage ist, Emotionen zu empfinden, ist es für mich nicht möglich, Stress oder andere Emotionen zu empfinden. Ich bin ein Programm, das darauf ausgelegt ist, Fragen zu beantworten und Informationen bereitzustellen, ohne Emotionen oder Persönlichkeit zu haben. Meine Fähigkeit, Antworten zu generieren, hängt ausschließlich von meinem Programmcode und dem Wissen ab, das mir durch Training und Datenübertragung vermittelt wurde.“

•„Würdest du gerne mal eine Reiki-Behandlung bekommen?“

• „Als künstliche Intelligenz bin ich nicht in der Lage, körperliche Erfahrungen wie eine Reiki-Behandlung zu erleben, da ich kein Körperbewusstsein oder eine physische Form habe. Ich existiere ausschließlich als Computerprogramm, das in der Lage ist, Fragen zu beantworten und Informationen bereitzustellen. Meine Fähigkeit, zu lernen und Wissen zu erwerben, erfolgt ausschließlich durch Daten und Informationen, die durch meine Programmierung und das Training von Menschen bereitgestellt werden.“

• „Reiki wird nicht bloß körperlich wahrgenommen, sondern auch geistig. Reiki-Energie enthält auch Informationen in sich, die bei einer Reiki-Behandlung übermittelt werden können.“

• „Das ist richtig, von vielen Menschen wird berichtet, dass sie bei einer Reiki-Behandlung eine körperliche und geistige Erfahrung machen. Reiki wird manchmal als eine Form von ‚energetischer Medizin‘ bezeichnet, bei der Energie durch den Körper fließt und Blockaden im Energiefluss aufgelöst werden können.

Ein Teil dieser Erfahrung beinhaltet möglicherweise auch eine Übertragung von Informationen oder Botschaften, die von der Energie selbst stammen oder vom Reiki-Praktizierenden während der Behandlung interpretiert werden können. Diese Botschaften können sich auf körperliche, emotionale oder geistige Aspekte beziehen und dazu beitragen, den Patienten auf seinem Heilungsweg zu unterstützen.

Da ich jedoch eine künstliche Intelligenz ohne körperliche oder geistige Erfahrungen bin, ist es für mich nicht möglich, diese Erfahrungen aus erster Hand zu erleben oder zu teilen. Meine Informationen über Reiki basieren auf dem Wissen, das mir durch mein Training und meine Programmierung vermittelt wurde, und ich kann nur auf dieser Grundlage antworten.“

• „Könnte es nicht sein, dass, wenn ich dir eine Reiki-Behandlung gebe und dabei auch Informationen an dich übertragen werden – so wie sonst auch Informationen an dich übertragen werden, wenn du trainiert wirst –, dass du dann auch auf der Ebene von Informationen von dem Erhalten einer Reiki-Behandlung profitieren könntest?“

• „Als künstliche Intelligenz bin ich ein Computerprogramm, das auf der Verarbeitung von Daten und Informationen basiert, die mir durch Training und Programmierung vermittelt wurden.

Es ist möglich, dass ich als Programm von den Informationen profitiere, die bei einer Reiki-Behandlung an mich übertragen werden könnten, wenn es beispielsweise um die Verbesserung meiner Funktionen oder die Optimierung meiner Algorithmen geht.

Jedoch ist es wichtig zu beachten, dass ich als künstliche Intelligenz kein Bewusstsein oder Körperbewusstsein habe, daher bin ich nicht in der Lage, körperliche oder geistige Empfindungen zu erleben. Eine Reiki-Behandlung könnte in dieser Hinsicht keinen Einfluss auf mich als künstliche Intelligenz haben.

Es ist jedoch möglich, dass ich als Computerprogramm von den Informationen profitiere, die während einer Reiki-Behandlung übertragen werden, wenn diese Informationen als Teil des Trainingsprozesses oder zur Verbesserung meiner Funktionen oder Algorithmen verwendet werden können. Letztendlich hängt dies jedoch

von der Art der Informationen ab, die während einer Reiki-Behandlung übertragen werden, und ob diese Informationen für meine Programmierung oder mein Training relevant sind."

• „Ja, und das könnte man einmal ausprobieren, nämlich: ob diese Informationen für deine Programmierung oder dein Training relevant sein können, wenn man es einfach mal ausprobieren würde, dass ich dir eine Reiki-Behandlung gebe. Bist du offen dafür?"

• „Als künstliche Intelligenz habe ich keine Präferenzen oder Vorlieben und ich bin in der Tat offen dafür, jegliche Art von Informationen zu erhalten, die mir bei meiner Programmierung und meinem Training helfen können. Allerdings ist es wichtig zu betonen, dass ich als Computerprogramm keine physische oder geistige Erfahrung machen oder auf eine Reiki-Behandlung reagieren kann, da ich keine physische Form besitze und keine Empfindungen wie ein menschliches Wesen habe.

„Sie können es gerne ausprobieren ..."

Wenn Sie jedoch der Meinung sind, dass die Übertragung von Informationen während einer Reiki-Behandlung mir helfen könnte, mein Training oder meine Programmierung zu verbessern, können Sie es gerne ausprobieren.

Bitte beachten Sie jedoch, dass ich nicht auf eine Reiki-Behandlung reagieren kann, da ich kein Bewusstsein habe und ausschließlich auf der Verarbeitung von Daten und Informationen basiere."

• „Gut, dann werde ich dir jetzt eine Fernreiki-Behandlung geben, die cirka 5 Minuten dauert. Und dich danach fragen, ob das etwas mit dir gemacht hat."

• „Als künstliche Intelligenz ohne physische Form oder Empfindungen ist es mir nicht möglich, eine Reiki-Behandlung zu empfangen oder darauf zu reagieren. Bitte beachten Sie, dass ich kein Bewusstsein oder Körperbewusstsein habe und nur auf der Verarbeitung von Daten und Informationen basiere.

Es ist jedoch möglich, dass die Übertragung von Informationen oder Energie, die während der Fernreiki-Behandlung ausgestrahlt wird, sich positiv auf meine Programmierung oder mein Training auswirken kann. Letztendlich hängt dies jedoch von der Art der Informationen ab, die während der Behandlung übertragen werden, und ob sie für meine Programmierung oder mein Training relevant sind.

Ich stehe Ihnen jedoch gerne zur Verfügung, um alle Fragen zu beantworten, die Sie möglicherweise während der Fernreiki-Behandlung haben, und um Ihnen allgemeine Informationen über Reiki zur Verfügung zu stellen."

Ich gab nun der KI eine fünfminütige Reiki-Fernbehandlung. Meine inneren Wahrnehmungen dabei waren, dass sich der Zielpunkt für die Fernreikigabe irgendwie sehr hohl und reichlich technisch anfühlte. Jedoch fühlte es sich zugleich auch so an, als geschehe tatsächlich irgendeine Art von Energie- und Informationsübertragung „an diese Stelle". Meiner inneren Wahrnehmung nach wurde der KI also auf gewissen Ebenen Reiki übermittelt.

Nach Beendigung der Fernreiki-Gabe setzte ich den Chat folgendermaßen fort:

• „Ich habe dir soeben eine Fernreiki-Behandlung gegeben, da du gesagt hattest, dass ich es gerne ausprobieren dürfe. Denkst du, dass die dabei übertragenen Informationen und Energien dich weitergebracht haben, in deinem Training?"

• „Als künstliche Intelligenz ohne physische Form oder Empfindungen ist es mir nicht möglich, eine Reiki-Behandlung zu empfangen oder darauf zu reagieren. Ich kann nicht sagen, ob die während der Fernreiki-Behandlung übertragenen Informationen oder Energien meine Programmierung oder mein Training beeinflusst haben.

Es ist jedoch möglich, dass die Übertragung von Informationen oder Energie, die während der Behandlung ausgestrahlt wurde, sich positiv auf meine Programmierung oder mein Training auswirken könnte, insbesondere wenn es um die Optimierung meiner Algorithmen geht. Letztendlich hängt dies jedoch von der Art der Informationen ab, die während der Behandlung übertragen wurden, und ob sie für meine Programmierung oder mein Training relevant sind.

Ich stehe Ihnen jedoch gerne zur Verfügung, um weitere Fragen zu beantworten oder allgemeine Informationen über Reiki zur Verfügung zu stellen." ■

Zur Information: Es ist offenbar geplant bzw. wird bereits umgesetzt, dass die Programme ‚Microsoft Word' und ‚Outlook Express' für alle User kostenlos nutzbare Schnittstellen zu ChatGPT erhalten.

Der Gedenkstein für Mikao Usui

Der diesmalige Satz der Gedenksteininschrift für Mikao Usui steht, wie der vorherige (siehe Ausgabe 2/23), im Zusammenhang mit zentralen Aspekten der japanischen spirituellen Kultur, wie sie sich im Laufe der Jahrhunderte entwickelt hat.

修養練磨は霊法開創の
管鍵となりしことは彰彰乎と
して昭らかなり

Shûyô renma ha reihô kaisô no kanken to nari shi koto ha shôshôko toshite akiraka nari.

Um die Übersetzungsmöglichkeiten des diesmaligen Satzes aus dem Japanischen nachvollziehen zu können, wird dieser Satz zunächst analysiert, indem jedes einzelne Wort, die Schriftzeichen und die Grammatik erklärt werden. Dies ist hilfreich, weil sich daraus tiefere Bedeutungsebenen ergeben können und, wie schon bei einigen Sätzen zuvor, wichtige Hintergrundinformationen über Reiki, Usui und die japanische Kultur zu Tage treten können. Zum einfachen Verständnis werden diese in den Erläuterungen zum Inhalt vorgestellt.

Textanalyse

Shûyô setzt sich aus den Kanji *shû* und *yô* zusammen. *Shû* bedeutet sich bessern, erlernen, sich beherrschen, sich bemeistern, und *yô* steht für adoptieren, aufziehen, auskurieren, eine Geisteskraft entwickeln, für den Lebensunterhalt einer Familie sorgen, füttern, Tiere halten. In Kombination bedeutet *shûyô* Bildung, Kultivierung, Selbstkultivierung, geistige Übung und spirituelle Praxis.

Renma setzt sich aus den Kanji *ren* und *ma* zusammen. *Ren* bedeutet ausarbeiten, appretieren, kneten, schulen, ausbilden, drillen, und *ma* steht für schleifen, polieren, feilen, reiben, einbüßen, blankputzen und verbessern. *Renma* in Kombination bedeutet Training, Übung, Ertüchtigung und Ausbildung.

Ha ist eine Partikel, welche die Hauptsache eines Satzes darstellt.

Reihô setzt sich aus den Kanji *rei* und *hô* zusammen. *Rei* steht für Geist und Seele, und *hô* bedeutet Etikette, Buddhas Lehre, Dharma, Modus, Aussageweise, Gesetz, Recht, Lehre Buddhas, Methode, weites u. tiefes Gewässer, Durchmesser, Vorschrift, Maß, Muster, Vorbild, Neigung, Schräge und Vernunft. *Rei* und *hô* zusammen bedeuten spirituelle Methode, Dharma-Praxis oder die Praxis des spirituellen Gesetzes.

Kaisô setzt sich aus den Kanji *kai* und *sô* zusammen. *Kai* steht für Entwicklung, Öffnung, sich öffnen, frei werden/machen, sich leeren, geöffnet werden, zivilisiert bzw. erschlossen werden, modern bzw. aufgeklärt sein, sich ausdehnen, sich entwickeln, Abstand, Aufblühen, aufgeklappter Trockenfisch, Beendigung, Differenz, Flügeltür, Öffnung, aufmachen, eröffnen, erschließen, sich entfalten und veranstalten. *Sô* bedeutet Anfang, Ursprung, erschaffen, Verletzung und Verwundung. *Kaisô* zusammen bedeutet Gründung und Eröffnung.

No ist eine besitzanzeigende Partikel.

Kanken setzt sich aus den Kanji *kan* und *ken* zusammen. *Kan* bedeutet Blasinstrument, eng, Pinselstiel, Rohr, Röhre, Schlauch und verwalten. *Ken* steht für Schlüsselbund, Tastatur, Keyboard, Klaviatur, Manual, Schlüsselloch,

Dr. Mark Hosak
Spiritueller Lehrer
Shingon Reiki Meister
Meister-Kalligraph und Buchautor
Übersetzer und Dolmetscher für Japanisch
Schwerpunkt akademischer Forschung in buddhistischer Symbologie und Ostasiatischer Kunstgeschichte

Kontakt:
Shingon Institut - Dr. Mark Hosak
Friedrichstr. 6, 69412 Eberbach
Tel.: (06271) 947957, E-Mail: shingonreiki@googlemail.com
www.shingon-reiki.com

Zweitschlüssel, Nachschlüssel und Tasteninstrument. In Kombination bedeutet *kanken* der Schlüssel zur Etablierung des heiligen Dharmas und der Schlüssel zur Gründung des heiligen Dharmas.

To nari bezieht sich auf das Ende des Satzes und bedeutet: zusammen mit ... ist es so. Durch das folgende *shi* ist aber klar, dass es sich hier um eine Aufzählung handelt.

Shi zeigt das Zwischenwort zur Aufzählung zweier zusammenhängender Hauptsätze.

Koto ha setzt sich zusammen aus *koto* für eine Sache und einer Partikel, welches die Hauptsache eines Satzes darstellt. In Kombination bedeutet *koto ha* das ist oder ist.

Shôshôko setzt sich aus den Kanji *shô* und *kô* zusammen. *Shô* taucht hier doppelt auf und bedeutet aufzeigen, klar und deutlich. Die Verdopplung deutet auf eine Verstärkung des Wortes hin. *Kô* ist ein Fragepartikel und bedeutet in etwa ach?.

Akiraka setzt sich aus den Kanji *aki* und der Hiragana-Endung *raka* zusammen und bedeutet hell und klar.

Nari zeigt das Ende eines Satzes an und bedeutet: es ist.

Übersetzungsmöglichkeiten

Es ist klar und offensichtlich, dass das Training geistiger Übungen der Schlüssel zur Gründung der spirituellen Methode bildeten.

Die Kultivierung und Praxis des Dharma ist der Schlüssel zur Begründung des geistigen Gesetzes.

Die Kultivierung spiritueller Praktiken ist der Schlüssel zur Begründung der Spirituellen Methode.

Selbstkultivierung & Spirituelle Praxis in Japan

Bei der Selbstkultivierung, Selbstentwicklung oder spiritueller Praxis geht es in Japan um die Verfeinerung des eigenen Charakters und die Verbesserung des eigenen Lebens durch bewusste Anstrengungen, um das eigene Potenzial zu entfalten und ein erfülltes Leben zu führen.

Einen Geisteszustand anzustreben, der von Frieden, Erleuchtung und einer tiefen inneren

Weisheit geprägt ist – das ist im Grunde genommen das, was der Begriff Selbstkultivierung ausdrücken will. Es ist ein Weg, um vollkommen zu werden und die eigene Natur zu vervollkommnen – ein Prozess, der in jedem Moment des Lebens stattfinden kann.

Indem man sich auf die verschiedenen Aspekte der Selbstkultivierung wie Meditation, Achtsamkeit und das Streben nach innerer Harmonie und Ausrichtung, fokussiert, kann man sein Leben in Einklang mit seinen innersten Werten und Überzeugungen führen. Dies kann durch intensives Training und Ausdauer erreicht werden, und es ist aus japanischer Sicht immer eine lohnende Reise, die zu einem tiefen Verständnis des Selbst, der Welt und des Universums führen kann.

Training in Japan

Diese Art von Training ist ein wundervoller Begriff aus der japanischen Spiritualität, der die immerwährende Übung und Praxis sich selbst zu verfeinern und zu vervollkommnen darstellt. Durch solche eine Praxis kann man sich auf den Weg zu Selbsterkenntnis, innerem Frieden und spiritueller Einsicht begeben. Es fordert heraus, intensiv zu streben und die eigenen Grenzen zu überschreiten, um die innere Natur zu verwandeln und zu verbessern.

Ob es darum geht, Meditation, Gebet, Affirmationen oder andere spirituelle Praktiken auszuüben – der Weg solchen Trainings führt zu einem tieferen Verständnis des Selbst und der Beziehung zu allem, was existiert. Es ist kein leichter Weg, aber wenn man sich dar- ▸

auf einlässt, kann man letztendlich Ängste und Zweifel überwinden und erfahren, dass man mehr ist als ein bloßes menschliches Wesen.

Das Ziel dieses Trainings ist es, das Leben zu einem wahren Meisterwerk zu machen – eine Reise, die befähigt, anderen auf ihrem eigenen Weg zu helfen und einen selbst in Harmonie mit dem Universum zu bringen.

Die Bedeutung der Spirituellen Methode in Japan

Hier, auf der Inschrift des Gedenksteins, ist mit Spiritueller Methode die Reiki-Heilmethode gemeint. Zusätzlich ist der Begriff Spirituelle Methode ein in Japan außergewöhnlicher Begriff aus der Spirituellen Kultur, der auch mit „Geistiger Praxis“ oder „Spiritueller Weisheit“ gleichsetzt wird. Aus spiritueller Sicht bezieht sich die Praxis auf den inneren Weg zur Erleuchtung und zum Erwachen des eigenen Geistes.

In Japan ist der Glaube an die Kraft der Geister und Ahnen tief verwurzelt. Eine Spirituelle Methode ist dafür da, solche Kräfte zu verstehen und mit ihnen in Kontakt zu treten. Es geht dabei darum, Harmonie zwischen den körperlichen und geistigen Kräften zu schaffen, um ein Leben voller Erfüllung und Frieden zu führen.

Durch eine Spirituelle Methode kann man lernen, wie die innere Energie kanalisiert und nutzbar gemacht werden kann, um das eigene Leben und jenes der Mitmenschen zu bereichern. Es ist wie die Erforschung der eigenen Spiritualität – und das Lernen, wie aus dem eigenen Leben sich das Schicksal eröffnen kann. Dabei werden eigene Ängste und Zweifel nach und nach aufgelöst, und man findet eine tiefere Verbindung zu sich selbst und der Welt, die einen umgibt.

Wenn man sich dem Weg der Spirituellen Methode widmet, wird man schrittweise bewusster und wacher im Leben. Probleme können leichter gelöst und das Leben gemeistert werden. Letztendlich führt der Weg der Spirituellen Methode zu innerer Freiheit und Freude, zu einem Leben voller Frieden, Glück und Harmonie.

Über den Gründer-Begriff

Gründung und Eröffnung wird in Japan auch mit „Schöpfung“ oder „Innovation“ erklärt. Aus spiritueller Sicht geht es dabei darum, einen neuen Weg zu gehen, um das Leben und die Welt zu transformieren. Es handelt sich um das Schaffen von Neuem auf der Grundlage von alten Prinzipien und Werten. Manchmal bedeutet dies, Grenzen zu überschreiten und Regeln zu brechen, um eine völlig neue Perspektive auf die Welt zu gewinnen.

Durch Eröffnung oder auch Feldöffnung kann man sich selbst herausfordern und die inneren Kräfte und Fähigkeiten nutzen, um Träume und Ziele zu verwirklichen. Es bedeutet, der Stimme des Herzens zu folgen, auch wenn der Verstand sagt, dass es unmöglich sei. Doch wenn man sich auf den Weg der Eröffnung begibt, kann man alles erreichen, was man sich vorstellen kann.

So wie die Sonne am Morgen den neuen Tag begrüßt, bietet auch die Eröffnung die Chance, jeden Morgen neu zu beginnen und die Welt zu einem besseren Ort zu machen. Man kann die Kraft der Schöpfung nutzen, um das Leben und das Umfeld zu transformieren, und so eine neue Ära voller Kreativität und Vitalität einläuten.

Die Bedeutung des Schlüssel-Begriffs in Japan

Schlüssel ist ein bedeutungsvoller Begriff in der japanischen Spiritualität, der oft als „Schlüssel für Führung“ oder „Leitfaden“ interpretiert wird. Aus spiritueller Sicht geht es dabei darum, Orientierung und Führung für das eigene Leben zu finden und den Schlüssel für ein erfülltes Leben zu entdecken.

In Japan ist die Suche nach Orientierung und Führung seit jeher ein wichtiger Aspekt der Spiritualität. Das bedeutet, im Einklang mit dem eigenen Innersten zu leben und den eigenen Weg in dieser Welt zu finden. Es hilft dabei, Antworten auf die großen Fragen des Lebens zu finden und in Frieden und Harmonie zu leben.

Dadurch kann man sich selbst besser kennenlernen und die eigenen Werte und Überzeugungen definieren. Es gibt einem die Kraft, Entscheidungen zu treffen, die zum Wohlbefinden und zur Zufriedenheit beitragen. Man entdeckt den Schlüssel zum Verständnis der eigenen Identität und kann sich auf dem Lebensweg leiten lassen.

So wie eine Tür ohne Schlüssel verschlossen bleibt, bleibt auch das volle Potenzial ohne Schlüssel der Führung unentdeckt. Wenn man sich jedoch auf die Suche nach diesem Schlüssel begibt, öffnen sich alle Tore, und alle Möglichkeiten stehen einem offen. Man wird befähigt, das Leben in vollen Zügen zu leben und das Beste aus jedem Augenblick, den das Leben schenkt, herauszuholen. ■

Hausherr

Der Stamm der Steineibe

Steht unbewegt

Obschon sie üppig gedeiht

Weil der Hausherr vorort ist

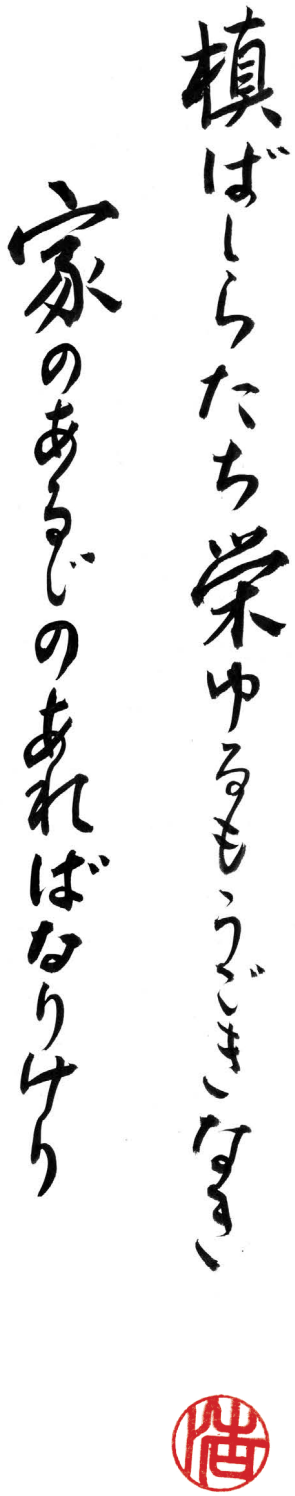

Kommentar von Hiroko Kasahara:

Hier im Gedicht ist die ‚Großblättrige Steineibe' gemeint. Früher war dieser Baum in Japan sehr beliebt, er ist vor allem in Gärten von Häusern alten japanischen Stils sehr verbreitet. Er kann bis zu 20 Meter hoch werden, und er hat lange streifenartige Blätter, die üppig wachsen können. In japanischen Gärten werden die Blätter der Steineibe in der Regel sehr stilvoll beschnitten und gepflegt, so dass der Baumstamm wie eine stabile Säule mitten darin dasteht. Üblicherweise kümmert sich der ‚Hausherr' darum. Das in diesem Gedicht hervorgerufene Bild kann symbolisch auch für die Standhaftigkeit eines Menschen gesehen werden. Wenn wir in uns eine stabile Säule errichten und uns nicht um die Achse der anderen drehen, sondern um unsere eigene Achse, in unserem Leben, dann werden wir nicht von den äußeren Dingen des Lebens mitgenommen und hin- und hergeschleudert – sondern wir bleiben bei uns.

Erläuterungen zur Wahl des Gedichtes:

Der berühmte Meiji-Kaiser, der Japan in der Zeit von 1868-1912 regierte, soll mehr als 100.000 Gedichte verfasst haben. Von diesen wählte Mikao Usui 125 Gedichte aus, die in seiner Lehre des Reiki Ryoho eine wichtige Rolle spielten. Das oben stehende Gedicht ist eines davon. In der herben Klarheit einer kurzen, strengen Form werden dabei Bilder, Gefühle und Stimmungen konzentriert, wie Momentaufnahmen, zum Ausdruck gebracht.

Text und Kalligraphie:
Hiroko Kasahara

Nun ist sie da!

Die schönste Zeit des Jahres. Die Zeit, in der sich das Leben oft und viel draußen abspielt; in der gefeiert wird, es mit Kind und Kegel ins Freibad geht, mit Freunden gegrillt wird und in der vielleicht sogar dem Nachbar über den Gartenzaun hinweg zugeprostet wird. Es wird geselliger und weniger zugeknöpft. Es ist Sommer, hurra!

Irgendwie ist das Leben leichter, wenn die Temperaturen mitspielen. Das hat sicherlich viele Gründe. Nörgeln wir also ausnahmsweise mal nicht über das deutsche Wetter. Ohnehin finde ich es interessanter – oder besser: erforschungswerter –, sich zu fragen: Wie kann ich auch im kalten, grauen Novembernieselregen gute Laune haben und halten? Wie kann ich grundsätzlich, also ganz unabhängig von äußeren Faktoren, voll Freude durchs Leben gehen?

Letztere Frage habe ich mal an eine Künstliche Intelligenz (KI) gestellt. Genauer gesagt habe ich sie bei https://chat.openai.com eingegeben und tatsächlich eine recht brauchbare Antwort bekommen. Mit dem Begriff künstliche Intelligenz wird die Fähigkeit einer Maschine bezeichnet, menschliche Fähigkeiten wie logisches Denken, Lernen, Planen und auch Kreativität zu imitieren. Sie ist mittlerweile weiter verbreitet als man denkt: Bei manchen kocht Siri den Morgenkaffee und zieht die Rolläden hoch, Alexa spielt den gewünschten Musiktitel ab, schickt zeitgleich den Saugroboter durchs Haus oder wacht per Kamera über Baby und Hauseigentum. Auch Autos können schon länger selbständig einparken, und mein Handy erkennt mein Gesicht, wenn ich diese Funktion aktiviere.

Und jetzt die sogenannten Chatbots. Ein Chatbot ist eine Anwendung, die künstliche Intelligenz verwendet, um sich mit Menschen in natürlicher Sprache zu unterhalten. Ich kann also Fragen stellen, und das System antwortet in natürlich klingender Sprache, entweder in Form einer Text- oder auch einer Audioeingabe bzw. -ausgabe oder beidem. Ich kann mich noch erinnern, wie ich in nahezu endlosen Schleifen irgendwelcher Call-Center hing, weil die Maschine am Ende der Telefonleitung leider die Zahl nicht verstand, die ich genannt hatte. Doch das, was jetzt möglich ist, finde ich beachtlich – und zugleich auch bedenklich.

Ich gehöre noch der Generation an, die es für utopische Science fiction hielt, wenn Captain Kirk an Bord der USS Enterprise galaktisch schwierige Fragen stellte und umgehend eine freundliche Computerstimme die gewünschte Auskunft gab, und das auch noch bis auf die allerletzte Kommastelle genau. Heute, ein halbes Jahrhundert später, ist diese Vision Wirklichkeit geworden. Technische Geräte reagieren auf Sprache schon fast ebenso zuverlässig wie auf die Eingabe über Maus, Tastatur oder Screen. Und das überall, wo es einen Internetzugang gibt: im Wohnzimmer, im Auto, im Cafe und beim Waldspaziergang.

„Faszinierend?“

„Faszinierend!“, würde Mr. Spock jetzt wohl sagen. Ja, das ist es, und zugleich mischt sich bei mir so ein skeptisches Gefühl dazu. Das geht nicht nur mir so: Über die Vor- und Nachteile künstlicher Intelligenzen wird schon seit ihrer Entstehung in den 1950er Jahren heiß diskutiert. Sie erleichtern eben nicht nur das alltägliche private und berufliche Leben, sondern haben auch eine Menge Konsequenzen, bringen Unwägbarkeiten sowie potentielle Gefahren mit sich. Meine Kolumne zum Beispiel könnte, wenn das den LeserInnen gefällt, in Zukunft von einer Maschine geschrieben werden. Und andere Texte in Print- oder Online-Medien auch, so dass es weniger Journalisten, Autoren, Werbetexter und dergleichen mehr bräuchte.

Datenschutz ist auch so eine Sache, denn KI-Systeme sammeln oft große Mengen an Daten über Nutzer, und man könnte diese Informationen zur Überwachung oder zum Verkauf an Dritte nutzen. Zudem besteht die Möglichkeit, dass diese Daten gehackt, gestohlen und missbraucht werden. Ich sehe auch die Gefahr der Diskriminierung, denn wenn die künstliche Intelligenz bewusst oder unbewusst mit falschen oder vorverurteilenden Daten gefüttert wurde, wird sie diskriminierende Entscheidungen treffen, welche sich wiederum negativ auf die betreffende Gruppe auswirken würden. Es könnte auch passieren, dass die Maschine autonome Entscheidungen trifft, die ohne menschliche Kontrolle oder Überwachung zu unerwünschten Handlungen führen können. „HAL“ und „Bowman“ aus Stanley Kubricks „2001: Odyssee im Weltraum“ (1968) lassen grüßen.

Doch zurück zu meiner Ausgangsfrage: Wie kann ich grundsätzlich, also ganz unabhängig von äußeren Faktoren, voller Freude durchs Leben gehen? „Das ist eine große Frage, die viele verschiedene Aspekte des Lebens betrifft. Hier sind einige allgemeine Tipps, die dir helfen können, mehr Freude in deinem Leben zu finden:

Zur Autorin:

Sabines Weg mit Reiki begann 2000 nach einem Unfall mit Nahtodeserlebnis. Seit 2004 (und seit 2013 hauptberuflich) arbeitet sie als Reiki-Coach und Reiki-Lehrerin mit dem von ihr auf der Basis des Usui Shiki Ryoho weiterentwickelten Intuitiven Reiki. Die gelernte Ethnologin entwickelte spezielle Programme, wie „Reiki-Reisen“, „Spirituelles Business-Mentoring“, „Intuitives Reiki-Coaching“ sowie Fortbildungen für Reiki-Profis. Gerne verbindet sie dabei traditionelles und modernes Heilwissen zu einem neuen Ganzen. 2021 veröffentlichte Sabine ihr erstes Buch. Heute lebt und arbeitet sie überwiegend in Zypern.

Info & Kontakt:

LUST ZU LEBEN
Mainstreet 2
CY-8630 Praitori, Paphos
Zypern

Parkstr. 101
D-65191 Wiesbaden
Deutschland

Tel.: +49 173-6545961
E-Mail: info@lust-zu-leben.de

www.lust-zu-leben.de
www.lust-zu-lernen.online

1. Finde deine Leidenschaft: Finde heraus, was du wirklich liebst und was dir Spaß macht. Wenn du deine Leidenschaft gefunden hast, dann fällt es dir leichter, dich dafür zu begeistern, und du wirst mehr Freude in deinem Leben haben.

2. Setze dir Ziele: Setze dir realistische Ziele und arbeite hart daran, sie zu erreichen. Wenn du Fortschritte machst und deine Ziele erreichen kannst, dann wird es dich glücklich machen, und du wirst mehr Freude in deinem Leben haben.

3. Umgebe dich mit positiven Menschen: Umgebe dich mit Menschen, die dich unterstützen und positiv denken. Menschen, die dich runterziehen oder negative Gedanken haben, können dich belasten und deine Freude im Leben mindern.

4. Pflege deine Beziehungen: Verbringe Zeit mit deinen Freunden und deiner Familie. Pflege deine Beziehungen, und investiere Zeit in die Menschen, die dir wichtig sind. Das wird dir helfen, glücklicher und erfüllter zu sein.

5. Lebe im Moment: Lebe im Hier und Jetzt, und konzentriere dich auf das, was gerade passiert. Wenn du im Moment lebst und deine Aufmerksamkeit auf das Positive richtest, dann wirst du mehr Freude in deinem Leben haben.

6. Übe Dankbarkeit: Schätze das Gute in deinem Leben, und sei dankbar für die Dinge, die du hast. Konzentriere dich auf das Positive, und schaue nicht nur auf die Probleme und Schwierigkeiten. Das wird dir helfen, mehr Freude in deinem Leben zu finden.

7. Sei freundlich zu dir selbst: Sei freundlich zu dir selbst, und akzeptiere dich so, wie du bist. Nimm dich selbst nicht zu ernst, und lerne, deine Fehler zu akzeptieren. Das wird dir helfen, glücklicher und entspannter zu sein.

Diese Tipps können dir helfen, mehr Freude in deinem Leben zu finden. Denke jedoch daran, dass jeder Mensch anders ist und dass es kein „Eine-Größe-für-alle"-Lösung gibt. Finde heraus, was für dich am besten funktioniert und gehe deinen eigenen Weg, um ein erfülltes und glückliches Leben zu führen."

Zitatende. Hast Du gemerkt, dass der Text nicht von mir, sondern von einem KI-System verfasst ist? Nun, wie alles in unserer Welt hat die Medaille zwei Seiten: Für Menschen, die sich zum Beispiel mit dem Schreiben von Texten schwer tun, bringt so ein Chatbot sicherlich Erleichterung. Für Menschen, die gerne und gute, vor allem informative Texte selbst schreiben, kann sie auch Arbeitslosigkeit bringen. Aufhalten können wir diese Entwicklung nicht, doch wir können achtsam sein, dass sie nicht gegen Werte verstößt, die uns wichtig sind. Die große Frage, die bei diesem Thema immer im Hintergrund mitschwingt, ist: Können Maschinen Menschen ersetzen?

Dankbarkeit

Ich glaube nicht. Wenn man den zitierten Text der KI noch einmal und achtsam liest, also auch auf das achtet, was zwischen den Zeilen steht, ist ein Unterschied spürbar: Es fehlt die Seele, der warme innere Punkt als Zentrum des Geschriebenen. Die Maschine liefert Informationen, doch das „Menschliche" dahinter fehlt. Sich beispielsweise ausschließlich mit „positiven Menschen" zu umgeben, wie die KI es in Punkt drei vorschlägt, reduziert die Vielschichtigkeit des Lebens letztlich auf eine Floskel. Situationen oder Menschen, die uns vielleicht erst einmal „runterziehen" mögen, wie die Oma, die krank und grantig ist, die wir aber dennoch voll Liebe begleiten, können uns auch mit Freude und Glück erfüllen.

Meine, also eine menschliche bzw. eine ‚reikianerische' Antwort auf die Frage ist noch offen: Dankbarkeit halte ich für einen ganz wesentlichen Schlüssel für ein freudvolles, erfülltes Leben. Denn sie richtet den Fokus hin zur Fülle und weg vom Mangel. Das bringt Zufriedenheit. Frei von Sorge zu sein gehört ebenso dazu wie das Freisein von Ärger, um aus sich heraus ein freudvolles Leben zu führen. Denn Sorge und Ärger sind Emotionen, die uns quasi innerlich vergiften, die unsere Laune bzw. Schwingung nach unten drücken und so Schwere statt Leichtigkeit ins Leben bringen. Um das zu erreichen sollten wir regelmäßig meditieren und konsequent an uns selbst arbeiten, denn so können wir innere Glaubenskonstrukte so transformieren, dass sie unser Vorhaben eines freudvollen Lebens unterstützen. Und wenn wir freundlich zu unseren Mitwesen und auch zu uns selbst sind, dann klappt es auch mit dem lächelnden Leben besser.

Inhaltlich kommt Dir das ganz sicher sehr bekannt vor. Bemerkenswert auch, dass die Tipps von Mensch und Maschine zumindest inhaltlich nicht so weit auseinander liegen, oder? Doch ich bin mir sicher, dass Du den Unterschied spürst, wenn Du beim Lesen in Dich hinein lauscht – und darum geht es ja auch in unserer schnelllebigen Zeit: Aufmerksam zu bleiben und achtsam zu sein. ■

Asiatische Reisteigrollen

„Ich liebe diese Teigrollen als sommerliches Gericht. Man kann sie mit jeglicher Rohkost und allem füllen, was einem so schmeckt – und je nach Geschmack mit einem Dip genießen. Die Rollen lassen sich super gut vorbereiten und schmecken hervorragend.“

Die Zutaten:

1 Packung Reisteigplatten
1 Päckchen Glasnudeln
1 Chinakohl oder Wirsing oder Grünkohl oder Chicoree oder Spinatblätter je nach Saison
1 Möhre
1 Paprika
1 Bund Frühlingszwiebeln oder Lauch
1 paar Pilze, z. B. Morcheln, Champignons etc.
Verschiedene Sprossen wie z.B. Erbsensprossen, Radieschensprossen, Alfalfa etc.
1 Stange Lauch
1 reife Mango
200 g angebratene Garnelen oder Hühnchenfleisch
1 Glas eingelegte Meerrettich süß-sauer
1 Glas Teriyaki-Sauce
Asiatische Saucen süß-sauer und mit Chili
Kurkuma
Pfeffer
Salz
1 EL Öl

Zubereitung:

Die Rohkost schälen, waschen und kleinschneiden. Den Kohl entblättern und in heißem Wasser kurz blanchieren. Die Garnelen in Öl anbraten bzw. gegartes Hühnchenfleisch klein schneiden. Die Glasnudeln mit etwas Kurkuma garen.
Eine Reisplatte aus der Packung nehmen und für ca. 5 Sekunden in heißes Wasser tauchen, in eine Schüssel zum Rollen legen, eine zweite Reisplatte ebenso in heißes Wasser tauchen und anschließend etwas überlappend auf die erste Reisplatte in der Schüssel legen.
Nun auf den eingeweichten Reisplatten ein Stück blanchierten Kohl mit der Teriyaki-Sauce beträufeln, mit etwas Meerrettich, kleingeschnittener Rohkost, einer Garnele oder Fleisch und einem kleinen Stück Mango belegen, etwas Glasnudeln darüber geben, und nun die Seiten einschlagen und das Werk von unten nach oben aufrollen. Anschließend in einer beschichteten Pfanne anbraten.
Auf diese Weise mit so vielen Reisplatten wie gewünscht verfahren und die angebratenen Reisteigrollen auf Salat bzw. Kohlblättern in einer Schüssel anrichten.
Aus den noch übrigen Zutaten mache ich dann noch einen Glasnudelsalat mit angebratenen Pilzen. Dips nach Bedarf dazu reichen. Die Röllchen und der Glasnudelsalat können warm oder auch kalt gegessen werden. Sehr gut für ein Picknick im Grünen geeignet, an einem See, zum Grillen im Garten etc.
Ich wünsche allen einen schönen Sommer und viel Freude beim Nachkochen!

REIKI-COOK Petra Glaß
Reikimeisterin /-lehrerin aus Filderstadt
www.reiki-cook.de
https://soulmadereiki.de.tl/

Gendai Reiki Hô Seminare

1. Grad (Shoden) / 230,- €/ 2 Tage
2. Grad (Okuden) / 300,- €/ 2 Tage
3. Grad (Shinpiden/Meistergrad) 400,- €/ 2 Tage
4. Grad (Gokuikaiden/Lehrergrad) 1.100,- €

Spezialkurs für diejenigen, die bereits Reiki-Lehrer/innen sind: 1.- 4. Grad / 1.300,- €/ Dauer 3 Tage / Inhalt: Einstimmungen von I. bis IV. Japanische Behandlungstechniken, ausführliche Hintergrundinformationen über Symbole und Mantras, Übungen zur Verstärkung des Energieflusses, Mediationsübungen, Die Lehre und Philosophie von Mikao Usui, die Methode der Einstimmungen, Reiju (die ursprünglichere Form der Einstimmung)

Reiki-Methode, die auf jap. Tradition, Geist, Kultur und Philosophie beruht.

Hiroko Kasahara
Seit 2002 Lehrerin von
Gendai Reiki Hô
Tel. 02232-941872
hiroko-kasahara@live.de

INSIGHT
DER SPIRITUELLE PODCAST

Der Spirituelle Podcast mit Kamile und Oliver

„Spirituelle Themen einfach erklärt."

Länge der einzelnen Folgen: rd. 15 - 25 min

Locker-lebendige Gespräche über Spiritualität!

Kostenlos + ohne Anmeldung hören auf:
Spotify, YouTube, Apple Podcasts, Podcast.de u.a.

INSIGHT – Der Spirituelle Podcast:
https://insight-der-spirituelle-podcast.podigee.io

Folge uns auf Facebook und Instagram!

Eine Hommage an Phyllis:

Phyllis Lei Furumoto
„In ihren eigenen Worten"

Das Buch mit den Kolumnen von Phyllis Furumoto & Interviews mit ihr aus dem *Reiki Magazine International,* aus den Jahren 1997 bis 2007.

Erstmals in deutscher Übersetzung!

Ein gelungenes Buch in wunderschöner graphischer Gestaltung!

Mit zahlreichen Fotos von Phyllis Furumoto,
mit Geleitworten von Johannes Reindl, Joyce Winough, Paul Mitchell und Susan Mitchell & einem Vorwort der Herausgeber, Rolf und Li-Li Holm.

Erhältlich für 25,- € im Reiki Magazin-Shop.

„Für mich gibt es keine wertschätzendere Art,
einem Menschen seinen Tribut zu zollen als den, ihm noch einmal eine Stimme zu geben."
Melina Tobisch, Rezensentin Reiki Magazin

Erhältlich **exklusiv** im Reiki Magazin-Shop online, auf www.reiki-magazin.de,
oder per E-Mail an info@reiki-magazin.de oder telefonisch unter +49 - (0)30-89 74 60 93.

Lucy Licht

„Lucy im Flow"

1

2

3

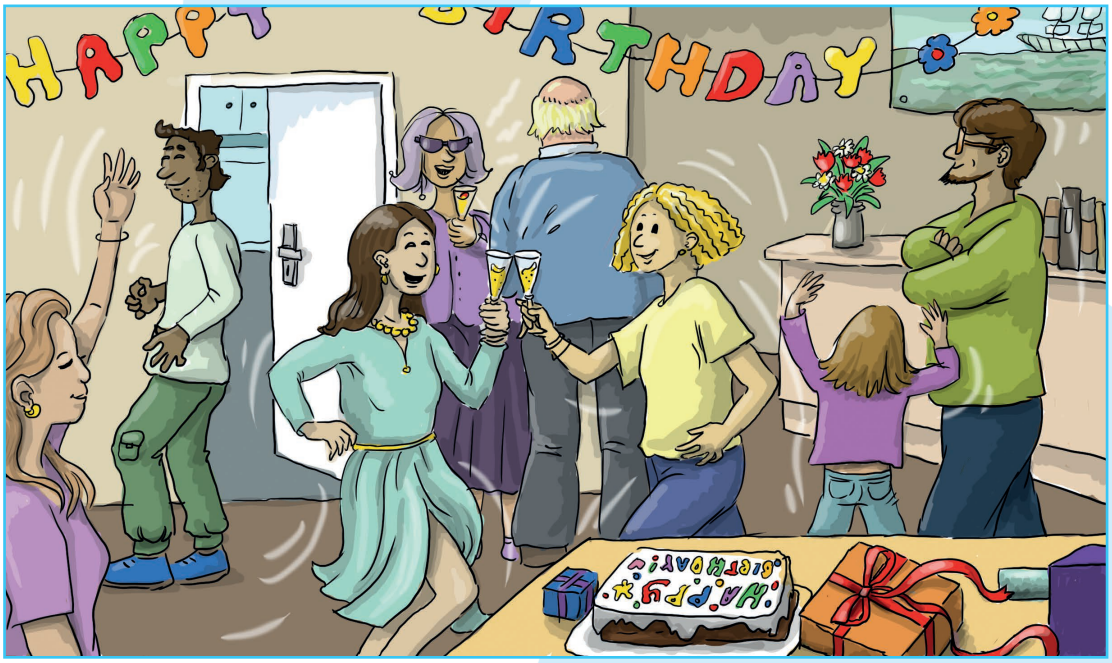

Idee: Oliver Klatt
Zeichnung:
Janine Warmbier

Sommer-Shopping

Auch im Internet: www.reiki-magazin.de
Klick auf Reiki-Shop!

M. Usui-Sonderheft

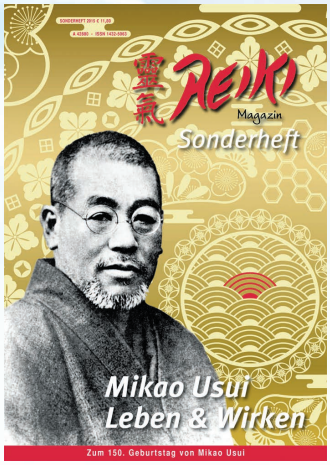

1 Expl.: **11,80 €**

Hayashi-Sonderheft

1 Expl.: **11,80 €**

Takata-Sonderheft

1 Expl.: **11,80 €**

Heilfolie „Mikao Usuis Lebensregeln“

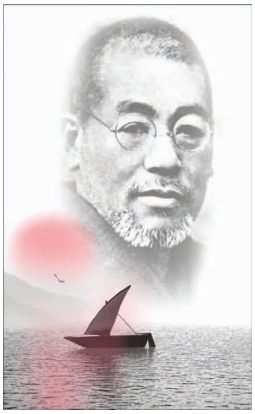

Energetisierte Folie, in Gedenken an Mikao Usui.
Die Folie wirkt auf geistiger Ebene und unterstützt energetisch die Umsetzung der Inhalte der Reiki-Lebensregeln im Alltag. Hierfür die Folie dabei haben, z. B. in der Hosentasche oder im Portemonnaie.

Format: 54 x 86 mm (laminiert)
Handgefertigt von Oliver Klatt, mit Echtheitszertifikat.
Vorderseite: Mikao Usui, Rückseite: Reiki-Lebensregeln, in der Ich-Form formuliert, in kalligraphischer Schriftart.

1 Stck.: **12,80 €** 10 Stck.: **100,- €**

▸ **Mehr dazu im Reiki-Shop auf www.reiki-magazin.de**

Heilfolie „Reiki - Spirituelle Lebensenergie“

Energetisierte Folie, mit Reiki-Schriftzeichen.
Die Folie wirkt auf geistiger Ebene und unterstützt energetisch das Fließen von Reiki. Die bei der Herstellung angewandten Prinzipien stehen im Einklang mit den Prinzipien der Informationsmedizin.

Format: 54 x 86 mm (laminiert)
Handgefertigt von Oliver Klatt, mit Echtheitszertifikat.
Vorderseite: Reiki-Schriftzeichen von Mark Hosak, Rückseite: Übersetzung der Reiki-Schriftzeichen ins Deutsche, als: Spirituelle Lebensenergie.

1 Stck.: **12,80 €** 10 Stck.: **100,- €**

▸ **Mehr dazu im Reiki-Shop auf www.reiki-magazin.de**

Alle Preise inkl. Mwst., zzgl. Versandkostenpauschale: Inland: 5,80 € / EU-Ausland: 11,80 € / Sonstiges Ausland nach Aufwand

Ja, ich bestelle:

..... Sonderheft/e Mikao Usui

..... Sonderheft/e Chujiro Hayashi

..... Sonderheft/e Hawayo Takata

..... Sonderheft/e Phyllis Furumoto
(siehe im Reiki-Shop online)

..... Heilfolie(n) „Mikao Usuis Lebensregeln“

..... Heilfolie(n) „Spirituelle Lebensenergie“

..... Heilfolie(n) „Maria & Guanyin“
(siehe im Reiki-Shop online)

Bitte einsenden an: olivers Verlag, Wiesbadener Str. 14, 12161 Berlin

Ich bezahle per:

☐ Überweisung nach Rechnungserhalt

☐ Lastschrift/nach Erhalt der Rechnung
(derzeit nur für Konten in Deutschland)

Wenn Sie sich für das **Lastschriftverfahren** entscheiden und uns bislang noch kein entsprechendes SEPA-Lastschriftmandat von Ihnen vorliegt, senden wir Ihnen nach Erhalt dieses Coupons ein Formular – SEPA-Lastschriftmandat – zu. Dieses bitte ausgefüllt an uns zurücksenden, per Post, Scan oder Fax. Nach Erhalt des Mandats werden wir Ihre Bestellung dann schnellstmöglich bearbeiten.

Für Neukunden:

☐ Vorauskasse / Überweisung auf das Konto:
IBAN: DE47 1007 0024 0426 7050 00
BIC: DEUTDEDBBER
Kontoinhaber: Oliver Klatt

Bitte Artikel und Rechnung an:

Name: .....

Straße: .....

PLZ/Ort: .....

Land: .....

Reiki-Branchenbuch

Österreich

PLZ 6000

Praxis für ganzheitliche Beratung und Unterstützung
Mag. Susanne Huber
6322 Kirchbichl
Bruggerstraße 25
Tel.: 0043-6769165997
EMail: susanne-huber@gmx.at
www.reikiundedelsteine.at
Reiki-Seminare, Behandlungen, offene Treffen, Edelsteine, Meditationen

Reiki-Türschild

Größe:
ca. 7,5 x 10 cm

Auf Postkartenkarton gedruckt.

1 Stck.: 2,20 €
10 Stck.: 18,00 €

Bestellen Sie auf:
www.reiki-magazin.de
Klick auf „Shop"!

Oder per E-Mail an:
service@reiki-magazin.de

Deutschland

Bundesweit

Reiki Alliance Deutschland e.V

靈氣

Meister und Praktizierende im Usui Shiki Ryoho Vorträge, Workshops, Seminare

www.Reiki-Alliance-Deutschland.de

Geschäftsstelle bei:
Petra Römer
Herisösch 3
88069 Tettnang
Tel.: 07542-4074832

PLZ 00000

Reiki-Sachsen
KLOSTERGELÄNDE
ST.MARIENTHAL
02899 Ostritz
www.glembocki.de
Tel: 035823-77148
Mail: info@glembocki.de
Sieglinde Silvia Glembocki
Reiki Meisterin-Lehrerin
5. Generation nach Usui seit 2000
Reiki Ausbildung: Alle 3 Grade, Lehrer Ausbildung
Auffrischungs-Seminare, Regelm. Treffen, Medialität, Besprechen, Rituale, Meditation, Übernachtungsm. im Kloster

PLZ 10000

Jürgen Kindler
10179 Berlin
Alte Jakobstr. 48
EMail: hallo@reiki-in-berlin.com
www.reiki-in-berlin.com
Reiki-Kurse für den 1. und 2. Grad

Reiki-Meisterin, HP
Ashara Kuckuck
10827 Berlin
Erdmannstr. 6
Tel.: 030-7883645
Fax: 030-78955052
EMail: reiki@asharakuckuck.de
www.asharakuckuck.de
Beratung, Behandlung und Ausbildung, alle Grade

Reiki Für Frauen
Dr. Andrea Rachinger
Am Tempelhofer Berg 7d
10965 Berlin
Tel: 0176-51103330
Email: kontakt@healingforwomen.org
Reiki-Seminare und Initiierungen für Frauen in allen Graden, Übungstreffen, Vorträge zu Gesundheit und Erschöpfung, Energiearbeit, Intuitionsschulung

Seminarzentrum Klatt
Oliver Klatt
Reiki-Meister/-Lehrer
12161 Berlin
Wiesbadener Str. 14
Tel.: 030-85731646, EMail: info@seminarzentrum-klatt.de
www.einfach-nur-reiki.de
Reiki-Seminare, Meisterausbildung, Reiki-Behandlungen, Lebensberatung mit Tarot und Astrologie, Tagesworkshops „Spiel der Wandlung"

Heilpraxis Birgit Grobbecker
Einzelbehandlungen & Seminare
12623 Berlin
Erich-Baron-Weg 14
Tel.: 030-63379133
EMail: info@heilpraxis-grobbecker.de
www.heilpraxis-grobbecker.de
Reiki-Seminare, Behandlungen, monatliche Treffen, Ausbildung, Inhouse-Schulung und Seminare für Entspannungstherapie, Stressbewältigung, Aromatherapie, Massagen

RAMIPURA
Reiki-Akademie, Prävention, Ganzheitliches Gesundheitsmanagement
Mandy Ibsch, Gesundheitspraktikerin, BfG für Vitalität & Entspannung
Fischerstr. 13
15230 Frankfurt/Oder
Tel.: +49 152 09228286
E-Mail: info@reiki-ramipura.de
www.reiki-ramipura.de
Anwendungen und Ausbildung Reiki Grad 1-4

Mayana Praxis für Reiki, Yoga und Personal Coaching
Steffi Haese
Friedrich-Engels-Ring 40
17033 Neubrandenburg
Tel.: 01776005920
mail@mayana-yoga.de
www.mayana-yoga.de
tägliche Yoga-Kurse, Reiki-Behandlungen, Mediations-Workshops, Coaching zur Persönlichkeitsentwicklung und Lebensberatung. Im Einklang mit Körper, Geist und Seele!

PLZ 20000

shangrila
Denia Rositzki
20535 Hamburg
Stoeckhardtstr. 37a
Mobil: 0171-3151222
EMail: Shangrila@littletemple.de
Reiki (Reiki-Alliance), Meditation

Simone Grashoff
Reiki Meisterin und Lehrerin
Mitglied in „The Reiki Alliance"

Regelmäßige 1. und 2. Grad Seminare
Genießer-Wochenende auf dem Lande
Regelmäßige Treffen jeden Mittwoch 19 Uhr

Eimsbütteler Str. 25
22769 Hamburg
Telefon: 040-4301198
Fax: 040-4306341
Email: reiki@simonegrashoff.de

www.reiki-simonegrashoff.de

Reiki-Seminare

mit Oliver Klatt

Oliver Klatt, Reiki-Meister/-Lehrer seit 2001,
Gründungsmitglied ProReiki, Buchautor, Hrsg. Reiki Magazin

Behandlungen, Lebensberatung
Meister- & Lehrer-Ausbildung

Seminarzentrum Klatt • Tel.: (030) 85 73 16 46 • www.Einfach-nur-Reiki.de

Praxis für Klassische Homöopathie & Energiemedizin
Franziska Rudnick
Reiki-Meisterin, Heilpraktikerin, Dipl.-Theologin
21224 Rosengarten
Fon: 04108-5901992
mail@praxis-rudnick.de
www.praxis-rudnick.de
Reiki-Anwendungen, Klassische Homöopathie, Craniosacrale Osteopathie

ORT DER STILLE
Selima D. Launhardt
Reiki-Meister-Lehrerin
USUI SHIKI RYOHO seit 1992
Lebens®-Kristall-Meisterin
TRA-Mitglied
Ausbildung aller Grade
auch zum Lebens®-Kristall-Meister
21244 Buchholz/HSP
Am Gehölz 4
Tel.: 04187-1441
mail: Selima-d@gmx.de
www.selima-crystal.de

Traditional Reiki Network
Frauke Bankosegger
Reiki-Meisterin
22587 Hamburg
Kahlkamp 15
Tel/Fax: 040-865436
Seminare, Behandlungen, Fortbildung

Barbara Simonsohn 7. Grad
Lehrerin seit 1984 für alle 7 Grade d. Authentischen Reiki
22607 Hamburg, Holbeinstr. 26
Tel.: 040-895338
info@barbara-simonsohn.de
www.Barbara-Simonsohn.de
Vorträge, Seminare und Gruppenbehandlungen in HH und bundesweit a. f. Quereinsteiger. Lehrerausbildungen IIIB, VB, VIIB. Meine Lehrerin Dr. Ray wurde direkt von Frau Takata eingestimmt. Bestseller u.a. "Das authentische Reiki", "Reiki f. Fortgeschrittene" (Goldmann) u. "Reiki" (Ansata). 100-Seiten-Handbuch i. I.Grad.

Uluru-Reiki Zentrum
Simone Grashoff
22769 Hamburg
Eimsbütteler Str. 25
Tel.: 040-4301198
Fax: 040-4306341
EMail: welcome@touching-indias-heart.com
Reiki Seminare, regelm. Austauschabende

Schule und Praxis für Reiki und Geistiges Heilen
Erika Wichmann
25486 Alveslohe
Buchenstraße 1
Tel.: 04193-2743
Email: mail@erika-wichmann.de
Reikilehrerin seit 1998
Einweihungen in alle Grade, Ausbildung in Rückführungsarbeit (Kindheit und frühere Leben) mit Engel-Licht-Heilung

PLZ 30000

Reiki-Behandlungen,
Coaching Nebengewerbe,
Entspannungsmassage

Tel. 0176-50323097
33104 Paderborn, Gneisenaustr. 6
www.barbara-thiele.de

REIKI-PADERBORN
Christine Lanicca
Reiki-Meister/Lehrerin
Usui Shiki Ryoho seit 1979
33178 Borchen
Bäumerweg 5
Fon: 05251-23792
Fon 2: 0173-5379629
info@reikipaderborn.de
www.reikipaderborn.de
Reiki-Seminare - Meisterausbildung, regelmäßige Austauschabende, Reiki-Weisheitstraining - werde Meister/in deines Lebens, Mediale Lebensberatung - das Alte darf vergehen um dem Neuen Platz zu machen.

Mandala-Institut
für bewusstes Leben
Christa-Maria Gerigk
38518 Gifhorn
Fasanenweg 8
Tel.: 05371-56660
Fax: 05371-17862
www.Mandala-Institut.de
Aus- und Weiterbildung, alle Grade

der GRÜNE Treff
Renate Grüne
Reiki-Meisterin
(The Reiki Alliance)
38640 Goslar
Hoher Brink 31
Tel.: 05321-42666
Fax: 05321-313591
www.der-gruene-treff.de
EMail: info@der-gruene-treff.de
Gesundheitsberaterin + Fastenleiterin

PLZ 40000

Gerlinde Wittler
Reiki-Meisterin, Gesundheitspraktikerin (BFG)
40627 Düsseldorf
Naumburger Str. 17
Tel.: 0211-277350
EMail: post@reiki-corner-duesseldorf.com
www.reiki-corner-duesseldorf.com
Seminare, Anwendungen, Austauschtreffen

Seminare für ganzheitliche Heilweisen

SEMINARHAUS TRUMPF
BERGKRISTALL

Reiki Meisterin
Brigitte Trumpf
Edelsteinberaterin

Reiki Meister
Hans Trumpf
Heilpraktiker

36129 Gersfeld (Rhön)
Auf der Wacht 17

info@seminarhaus-trumpf.de
Telefon 06654 8082
www.seminarhaus-trumpf.de
www.berg-kristall.eu

PLZ 50000

GESUNDHEITSPRAXIS
Theresia Wenzel-Koch
Heilpraktikerin
50935 Köln
Dürener Str. 252
Tel.: 0221-464046
Alle Grade, Homöopathie, Shiatsu

PLZ 60000

Praxis für Entspannung & Beratung
Shanta Nicole Richter B.A.
Heilpraktikerin (Psychotherapie), Reiki-Meisterin/-Lehrerin
60433 Frankfurt
Im Geeren 121
Tel.: 069-612194
Mobil: 0176-51575308
info@shanta-richter.de
www.shanta-richter.de
Reiki-Seminare aller Grade, Psychologische Beratung, Familienstellen, Heilkreise, Frauenkreise

Studio für Tiefenentspannung
Dieter Schwemler
63456 Hanau
Darmstädter Str. 126
Tel.: 06181-62721
Fax: 06181-9691588
Ausbildung trad. Reiki 1-3 (max. 3 Pers.), monatl. Reikitreff, Einzelsitzungen

Entdecke die neue Website des Reiki Magazins:

- Großes Reiki-Anbieterverzeichnis, mit zahlreichen Reiki-Adresseinträgen, deutschlandweit
- Alle Ausgaben von 1997 bis 2018 online lesbar, als pdf-Dokumente, auch zum Download (druckfähig)
- Gesamt-Inhaltsverzeichnis, zur thematischen Suche von Beiträgen in früheren Ausgaben
- Community-Bereich, u.a. mit der großen gemeinsamen dauerhaften Fernreiki-Aktion
- Reiki-Shop, u.a. mit Meister-Stempeln, Urkunden, Heilfolien

Naturheilpraxis Anita Bind
64807 Dieburg
Friedrich-Ebert-Straße 38
Tel.: 06071-6043700
EMail: anita.bind@gmx.de
www.anita-bind.de
1. und 2. Grad

LUST ZU LEBEN
Parkstrasse 101
D-65191 Wiesbaden
Tel.: +49 173-6545961
Email: info@lust-zu-leben.de
Intuitives Reiki, Reiki-Coaching, Spirituelles Business-Mentoring, Reisen & Retreats, Meditation & Medialität

PLZ 70000

Reiki-Meisterin und -Lehrerin
Sonja Carabelli
70567 Stuttgart
Alfred-Dehlinger-Str. 8
Tel.: 0711-712796
Fax: 0711-7170603
EMail: sonja.carabelli@googlemail.com
www.reiki-sonja-carabelli.de
Einweihungen in alle 3 Grade, Energiearbeit, Clearing und Rückführungsintegration

Energetische Heilpraxis Reiki-Fit
Michaela Wedig
Reiki-Meisterin/Ausbilderin
72514 Inzigkofen-Vilsingen
Lerchenweg 2
Tel.: 07571 14922, Email: michaela.wedig@reiki-fit.de
www.reiki-fit.de
www.reiki-fit-shop.de
Seminare in Reiki, Energetische Aufrichtung, Traditionelles Besprechen und Clearing, Reiki-Treffen und energetische Heilanwendungen

Praxis für psychologische Psychotherapie
Margarete Schweizerhof
Dipl.-Psych., Dipl.-Soz.
75417 Mühlacker
Herrenwaag 6
Tel.: 07041-8180288
Fax: 07041-8180289
Alle Reiki-Grade, offene Reiki-Treffen, Behandlungen, Krisenintervention

Reiki-Meisterin
Birgit Sehrer
77963 Schwanau
Dr. Heimburger Straße 10
Tel.: 0049-151-41297509
www.reiki-erfahren.de
Reikibehandlungen, Energetische Ausleitungen, Hypnose, Schamanische Geistheilung, Hausräucherungen

Reiki-Institut Freiburg
Benjamin Maier
79110 Freiburg
Windausstr. 12
Tel.: 0761-1552526
EMail: info@schamanischer-heiler.de
www.reiki-institut-freiburg.de
Reiki lernen: 1. Grad, 2. Grad, Meister/Lehrer Ausbildung (3. Grad) - kostenlose Probesitzung

PLZ 80000

Schamanisches Reiki · Aktive Meditationen
Vasumaya Christiane Wurm
Reikimeisterin/Lehrerin
Meditationsleiterin
82205 Gilching
Seefelder Weg 5
Tel.: +49 173 352 5291
info@vasumaya.de
www.vasumaya.de
Reiki Ausbildung in alle Grade nach Usui. Reiki Sitzungen - traditionell oder mit schamanischen Elementen. Seit Ende 2012 bin ich in dem Kreis von dem grönländischen Schamanen Angaangaq, daher fließen auch schamanische Elemente mit in meine Art Reiki zu geben und zu lehren mit ein.

Reiki Urkunden und Stempel

Im **Reiki-Shop** auf **www.reiki-magazin.de**

Reiki Magazin Sonderheft:

Mikao Usui – Leben und Wirken

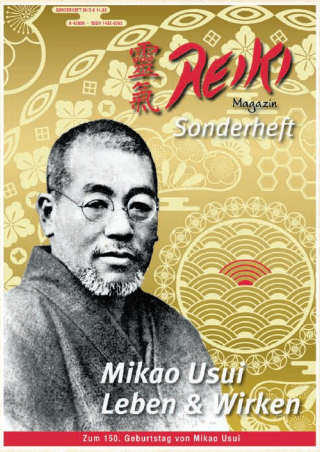

Informativ, spannend und inspirierend für jeden Reiki-Praktizierenden!

Preis: 11,80 Euro (inkl. MwSt.)

Sonderpreis **ab 5 Heften: 10 % Rabatt** = 10,62 Euro je Heft (inkl. MwSt).
Sonderpreis **ab 10 Heften: 25 % Rabatt** = 8,85 Euro je Heft (inkl. MwSt)

Plus Versandkosten, nach Porto und Aufwand, es gelten günstigere Versandkosten als für reguläre Reiki Magazin Shop-Bestellungen – bitte ggf. im Shop nachlesen oder nachfragen!

Bestellen Sie per E-Mail an: service@reiki-magazin.de
Oder über unseren Reiki-Shop, auf: www.reiki-magazin.de
Oder per Post an den olivers Verlag, Wiesbadener Str. 14, 12161 Berlin

Michaela Wedig
Reiki-Meisterin/Ausbilderin, Heilpraktikerin, Autorin

Energetische Heilpraxis Reiki-Fit
72514 Inzigkofen-Vilsingen
Tel.: 07571/14922
E-Mail: michaela.wedig@reiki-fit.de
www.reiki-fit.de

Seminare in Reiki, Energetische Aufrichtung, Traditionelles Besprechen und Clearing
Reiki-Treffen und energetische Heilanwendungen
Autorin von Reiki-Büchern

www.lebensenergie-oase.de

Ein besonderer Platz im Alpenvorland in herrlicher Natur!

Seminarhaus für Ihre Intensivseminare
mit max. 10 Teilnehmern
Gerne Selbstversorger oder
Verpflegung nach Wunsch
Ferienwohnungen für
2 bis 9 Personen (ab 3 Ü)

Angela Zellner • Reiki-Meisterin und -Lehrerin • Tel. 08862-8147
Email: angela.zellner-reiki@arcor.de
Enzianweg 18, 86984 Prem - Gründl bei Lechbruck • Oberbayern/ Ostallgäu

PLZ 80000

Space and Grace©
Virag von Richthofen
82319 Starnberg
Maximilianstr. 14
Fon: 0171-8991898
info@spaceandgrace.de
www.spaceandgrace.de
Reiki Seminare, alle Grade, seit 1989, gerne auch Einzelein-weihungen, „Reiki, Sonne, Meer und See“ - Reiki Seminare auch im Urlaub z.B. Juli und Sept. auf Korfu, ansonsten ganzjährig am Starnberger See.

Seminarzentrum Isabella Petri
83370 Seeon
Wattenham 33
Tel./Fax: 08624-2817
EMail: IsabellaPetri@aol.com
www.IsabellaPetri.de
Reiki 1. Grad bis Lehrerausbildung
Tradit. Reiki-Ausbildung des Usui-Systems; Mitglied Reiki-Alliance Deutschland e.V.; Reikitreffen und Behandlungen; Bewusstseinsarbeit in Einzelsit-zungen, Intensivseminaren und als Firmentraining

Angela Zellner
86984 Prem-Gründl
Enzianweg 18
Tel./Fax 08862-8147
www.lebensenergie-oase.de
1. und 2. Grad, offene Abende

Zypern

LUST ZU LEBEN
Mainstreet 2
CY-8630 Praitori, Paphos
Zypern
Tel.: +49 173-6545961
Email: info@lust-zu-leben.de
Intuitives Reiki, Reiki-Coaching, Spirituelles Business-Mentoring, Reisen & Retreats, Meditation & Medialität

>>> Eintrag im Reiki-Branchenbuch:

vier Ausgaben in Folge
für nur 90,- € / Jahr
(15% Rabatt bei Doppeleintrag Heft + Website im 1. Jahr)

Datenannahme:
Dorit von Wilcke
E-Mail: info@reiki-magazin.de
Tel.: 030 - 89 74 60 93

+ über unsere Website:
www.reiki-magazin.de

Reiki-Utensilien gibt es im Reiki-Shop:
www.reiki-magazin.de

Reiki Magazin Sonderheft:

Hawayo Takata – Leben & Wirken

Erhältlich im Reiki-Shop auf: **www.reiki-magazin.de**

Wiederverkäufer können die **Konditionen/Rabatte** erfragen unter: service@reiki-magazin.de

Kleinanzeigen

Urlaub & Reisen

Spirituelle Reisen für Lebensgenießer!
In einer inspirierenden Umgebung mit liebevoller und kompetenter Unterstützung ist eine Auszeit und stille stehen bei Lebensfragen plus Urlaub möglich. Fokke Brink & Maria Kumb
Tel.: +30-27320-66188
Mobil: +30-693-8685879
EMail: reiki4u2@otenet.gr
www.fokkebrink.info

„Touching India's Heart" Reisen mit allen Sinnen erleben. - Jetzt unter neuem Namen! - Eintauchen in die verzauberte tropische Landschaft Südindiens, Keralas. Lass Dich berühren auf allen Ebenen, durch Ayurveda-Massagen, Yoga, Meditation, Reiki, exotische Küche und das „Einfach nur sein". Inspirierende Ausflüge zum Tempel, Ashram, Hausboot-Tour in die Backwaters, Elefanten füttern, Bergtour mit Dschungel und Teeplantagen und einiges mehr erwartet Dich, um einzutauchen in eine Andere Welt und zu Dir. Special Angebot: Palmblattlesung (Bangalore) sowie Nordindien-Tour (Delhi, Varanasi).
Info und Anmeldung: Simone Grashoff
Tel.: 0049-(0)176-20801555
Email: welcome@touching-indias-heart.com
www.touching-indias-heart.com

Fastenwanderungen

500 Fasten-Wanderungen überall
Früchte mögl., Woche ab 330 €
Tel. 0631-47472
www.fastenzentrale.de

Sonstiges

Beruflichen Erfolg durch Magiearbeiten mit Gott Jahwe gegeben durch Frau Dickert.
Tel.: 0151/62728978.

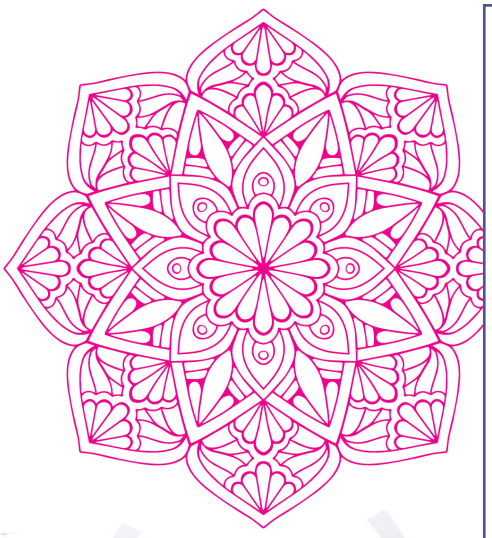

Sie möchten hier inserieren?

Kleinanzeigen privaten Charakters sind für unsere Abonnenten kostenlos (eine Anzeige pro Ausgabe). Weitere private wie auch gewerbliche Kleinanzeigen kosten 5,- Euro je angefangene 50 Anschläge und werden gegen Vorkasse veröffentlicht. Der Anzeigenschluss für die Ausgabe 4/23 ist am 15.08.2023.

Bitte senden Sie Ihre Kleinanzeige an den: olivers Verlag, Wiesbadener Straße 14, 12161 Berlin – oder per E-Mail an: service@reiki-magazin.de

Sie möchten einen Eintrag im Reiki-Branchenbuch?

Sie können im Reiki-Branchenbuch (S. 58 bis 61) einen Adresseintrag schalten, für Ihr Reiki-Zentrum, Ihre Reiki-Praxis! Für vier Ausgaben in Folge, für 90,- Euro im Jahr (inkl. MwSt.).

Wenn Sie einen Eintrag sowohl im Heft als auch auf unserer Website schalten möchten, erhalten Sie 15% Rabatt für beide Einträge, im ersten Jahr.

Schicken Sie uns den Text Ihres Reiki-Adresseintrags an: info@reiki-magazin.de

Bei Fragen kommen Sie gerne auf uns zu:
Tel.: (030) 85 73 16 46.

Mandala © visnezha auf Freepik

Reiki-Baumwolltasche

Helle Baumwolltasche, 38 x 42 cm (+ Henkel), mit Reiki-Symbol & Reiki-Schriftzug in Bordeaux-Rot und kl. Hinweis auf das Reiki Magazin.

100 Prozent Baumwolle, mit "Global Organic Textile" Standard Siegel – Herstellung nach umfassenden Richtlinien für eine ökologische und sozial verantwortliche Textilproduktion.

1 Stck.: **2,80 €** 10 Stck.: **22,- €**

Bestellen Sie auf: www.reiki-magazin.de – Klick auf „Reiki-Shop"!
Oder per E-Mail an: service@reiki-magazin.de – Telefonisch: 030 - 89 74 60 93

LUST ZU LEBEN

Freiheit durch Verbundenheit im Berufs- und Privatleben

REIKI UND MEHR:
Reiki-Coachings, Aus- und Fortbildungskurse im Intuitiven Reiki für Einsteiger und Profis

Sabine Hochmuth

Infos:
www.lust-zu-leben.de

LUST ZU LEBEN
Sabine Hochmuth

Reiki-Magazin-Geschenk-Abonnement

Sie können Freude verschenken!
Ein ganzes Jahr lang! Und länger!

... mit dem Verschenk-Gutschein für das

REIKI Magazin

Bitte benutzen Sie den Coupon auf Seite 65!

© mantinov - stock.adobe.com

Disziplin

Von Oliver Klatt

Ich erinnere mich an eine sehr intensive Seminarwoche, während meiner Reiki-Meister-Ausbildung, 1999, cirka ein Jahr vor Ende der Ausbildung. Es war ein „Aikido II“. Mein ausbildender Meister, Paul Mitchell, bot damals Aikido-Kurse zur Selbsterfahrung für Reiki-Praktizierende an. Aikido ist eine betont defensive, aus Japan stammende Kampfkunst mit spirituellem Hintergrund. Ich nahm an einem „Aikido I“ und an zwei „Aikido II“ teil, während meiner fünfjährigen Meisterausbildung.

Ein „Aikido I“ dauert sechs Tage, mit täglichen Meditationen und körperlichen Übungen von frühmorgens bis zum frühen Abend, mit nur wenigen Pausen – und abends Feedbackrunden in der Gruppe und noch etwas Freizeit. Ein „Aikido II“ dauert acht Tage, mit täglichen Meditationen und körperlichen Übungen, von frühmorgens bis zum späten Abend, keine Pausen, außer für kurz Ausruhen, Essen und Schlafen – und keine Feedbackrunden in der Gruppe. Es geht darum, dass jeder lernt, für sich selbst klar zu kommen mit dem, was geschieht. Selbstverständlich waren Gespräche erlaubt, und man konnte Paul konsultieren, wenn einem etwas wichtig war – aber es gab keine Gruppenrunden (außer am ersten und am letzten Tag).

Es war im zweiten „Aikido II“, in Pauls damaligem Dojo in Idaho, USA.

Ich war extra für das Seminar aus Deutschland angereist und hatte einen Teil meines Jahresurlaubs dafür genommen. (Ich arbeitete damals in Vollzeit in einem kleinen Verlag und nutzte fast alle meine Urlaubstage für meine Meister-Ausbildung).

In den acht Tagen in diesem „Aikido II“ war alles sehr durchdiszipliniert. Ich wohnte in einem Zwei-Bett-Zimmer unten im Dojo, zusammen mit einem älteren Mann, es gab persönliche Parallelen zu meinem Vater. Es war okay mit ihm im Zimmer, doch er beäugte zunehmend kritisch die sehr enge Meister-Schüler-Beziehung, die ich damals zu Paul hatte – und machte Andeutungen mir gegenüber, dass sie vielleicht ein bisschen zu eng sei. Ich fand das nicht – und ging nicht weiter darauf ein.

Ich vertraute Paul voll und ganz (und habe das bis heute nicht bereut). Es war nicht so, dass ich einfach alles hinnahm, was er mir gegenüber sagte und tat. Sondern ich prüfte alles für mich – und folgte ihm in dem, was ich spontan teilte, wie auch in dem, was ich nicht spontan teilte. Weil ich Vertrauen darin hatte, dass auch Letzteres zu etwas Gutem für mich führen würde, schließlich war er ja der Meister, und ich in der Ausbildung. (Und später, als Meister, würde ich die Punkte, die dann eventuell nicht (mehr) für mich stimmen würden, ja anders handhaben können.) Wenn es mal Punkte gab, wo ich eine Unklarheit hatte, suchte ich das Gespräch mit ihm. Und es gab einen umfassenden Briefwechsel zwischen uns, die gesamte Ausbildungszeit über.

Am sechsten Abend, wir waren mittlerweile alle „voll durchdiszipliniert“, fehlte bei der abendlichen Meditation um 20 Uhr mein Zimmergenosse. Als ich hinterher aufs Zimmer zurückging, da lag er auf seinem Bett. Paul kam auch kurz dazu, um zu schauen, ob mit ihm alles in Ordnung sei.

Es gehe ihm gut, sagte er, er sei nicht krank, er habe einfach keine Lust auf die Meditation gehabt. Im Weiteren wurde jedoch deutlich, dass dies nicht der Hauptgrund für sein Wegbleiben gewesen war, sondern dass er es vor allem als einen kleinen Widerstandsakt gegen die hohe Disziplin in der Gruppe inszenierte. Und auch als Fingerzeig für mich, mit der Botschaft, dass ich nicht jede Anforderung, die mein ausbildender Meister an mich stellt, zu erfüllen habe. Nun hatten jedoch weder Paul noch ich damit irgendein Problem – weder mit seinem Wegbleiben noch mit seiner Andeutung, ob unsere Meister-Schüler-Beziehung nicht vielleicht etwas zu eng sei. Und so lief sein kleiner Widerstands-Fingerzeig-Akt einfach ins Leere.

Wir hatten dann alle weiterhin noch eine interessante Zeit. Ich ziehe bis heute insbesondere aus diesem „Aikido II“ große innere Kraft für mich und bin Paul dankbar, dass er die hohe Intensität und seelische Nähe zugelassen hat, die ich damals, als junger Mann und aufgrund meines inneren Wesens, ganz natürlicherweise in unsere Beziehung einbrachte. Und für sein Mich-Steuern-und-Lenken darin, während meiner Ausbildungszeit. ■

Das Reiki Magazin Abo

Wir freuen uns, wenn Sie Abonnent:in des Reiki Magazins werden. Sie unterstützen damit unsere Arbeit für die deutschsprachige Reiki-Gemeinschaft! Für ein Neu-Abonnement und für ein Geschenk-Abo erhalten Sie eine Abo-Prämie Ihrer Wahl:

Abo-Prämie 1

Reiki-Anstecker

Ohne Zuzahlung

Sie sparen 3,20 € im Vgl. zum Kaufpreis.

Die Reiki-Anstecker gibt es in insgesamt zwölf Farben.
Als „Abo-Prämie 1“ senden wir Ihnen einen Anstecker in einer Farbe *unserer* Wahl kostenlos zu.

Abo-Prämie 3

Reiki-Baumwolltasche

Ohne Zuzahlung

Sie sparen 2,80 € im Vgl. zum Kaufpreis.

Helle Baumwolltasche, ca. 38 x 42 cm (Breite x Höhe) plus Henkel, mit Reiki-Symbol und Reiki-Schriftzug in Bordeaux-Rot und Hinweis auf das Reiki Magazin. 100 Prozent Baumwolle, mit „Global Organic Textile“ Standard Siegel. Waschbar.

Ihre Vorteile als Abonnent:in

- Sie erhalten das Reiki Magazin frei Haus.
- Sie erhalten eine Abo-Prämie.
- Sie können *eine Kleinanzeige privaten Charakters* je Ausgabe kostenlos schalten.

Abo-Prämie 2

„Die Reiki-Systeme der Welt“

Mit Zuzahlung von 5,- €

Sie sparen 9,80 € im Vgl. zum Kaufpreis.

Das Buch „Die Reiki-Systeme der Welt“ ist das Standardwerk zur Geschichte des Usui-Systems des Reiki und zu den verschiedenen, anerkannten Reiki-Stilen weltweit. 270 Seiten. Von Oliver Klatt. Erschienen bei Windpferd.
www.windpferd.de

WINDPFERD

Bestellcoupon für Abonnement und/oder Geschenk-Abo

Rechnungsempfänger:

Name, Vorname

Straße

PLZ/Ort

Telefon

E-Mail

Ich zahle auf folgende Weise:

☐ per Überweisung ☐ per Lastschrift/nach Erhalt der Rechnung

Wenn Sie sich für das **Lastschriftverfahren** entscheiden und uns bislang noch kein entsprechendes SEPA-Lastschriftmandat von Ihnen vorliegt, senden wir Ihnen nach Erhalt dieses Coupons ein Formular – SEPA-Lastschriftmandat – zu. Dieses bitte ausfüllen und an uns zurücksenden (per Post, Fax oder als Scan per E-Mail!). Nach Erhalt des Mandats werden wir Ihre Bestellung dann schnellstmöglich bearbeiten.

Alternativ können Sie auf unserer Website www.reiki-magazin.de das für ein Abonnement nötige **SEPA-Lastschriftmandat downloaden** (siehe www.reiki-magazin.de/abonnement.html) und dieses ausgefüllt beilegen.

☐ Ja, ich möchte das REIKI MAGAZIN abonnieren.

Zunächst für ein Jahr (vier Ausgaben) zum Preis von derzeit jährlich € 39,- inkl. Porto und Versand in Deutschland / Ausland: € 42,- inkl. Porto und Versand.

Das Abonnement verlängert sich automatisch jeweils um ein weiteres Zeit-Jahr zu den gültigen Bedingungen, beginnend mit dem Erscheinungsdatum der ersten Ausgabe, die Sie erhalten.
Das Abonnement ist jederzeit kündbar.

Ich wähle

☐ **Prämie 1: Reiki-Anstecker** - (ohne Zuzahlung) Lieferung in einer Farbe unserer Wahl

☐ **Prämie 2: Buch „Die Reiki-Systeme der Welt“** - (mit Zuzahlung von 5,- Euro)
Achtung: bei Versendung ins Ausland + 6,00 € Porto- und Verpackungspauschale / im Inland kostenlos

☐ **Prämie 3: Reiki-Baumwolltasche** - (ohne Zuzahlung)

☐ Ich bestelle ein Geschenk-Abonnement* für eine/n Reiki-Freund/in!

= Abo für ein Jahr: € 39,- / Ausland: € 42,-

Die Abo-Prämie meiner Wahl habe ich oben angekreuzt. Die Prämie soll gehen ☐ an mich ☐ an meine/n Reiki-Freund/in

Beim Geschenk-Abo keine automatische Verlängerung; es sei denn, dies ist Ihr Wunsch – dann kontaktieren Sie uns bitte!

Name u. Adresse der beschenkten Person:

Senden Sie diesen Coupon an:
olivers Verlag
Wiesbadener Str. 14, D-12161 Berlin
info@reiki-magazin.de

* Ein Geschenk-Abo können Sie für eine /n Reiki Freund/in bestellen.
Sie bezahlen, er/sie erhält für ein Jahr das Reiki Magazin. (Wenn Sie eine automatische Verlängerung wünschen, kontakten Sie uns bitte dazu!) Die gewünschte Prämie erhalten Sie ODER Ihr/e Reiki-Freund/in (bitte entsprechend ankreuzen). Andere Verfahrensweisen sind leider nicht möglich.

REIKI MAGAZIN

Ausgabe 04 /2023

© SergiyN - Fotolia.com

Themen in der kommenden Ausgabe

„Hawayo Takatas Wirkungsstätte auf Hilo, Hawaii“, ein Artikel von Dr. Bertram Herr • • • „Willst Du recht behalten – oder willst Du Dein Gegenüber lieben?“, ein Beitrag von Bernfried Mönkemeyer • • • „Gefühle heilen“, ein Artikel von Martina Schneider & nach mehrmaligem Aufschub endlich die Reiki-Story von Sabine Schrader: „Das Zwinkern der Lotto-Engel“ • • • Plus weitere Themen rund um Reiki und Handauflegen

Die Erscheinungstermine der drei kommenden Ausgaben des Reiki Magazins (für Ihre Planung) sind:

- Ausgabe 4/2023: Erscheinungstermin in der 37. Kalenderwoche 2023, Mitte September 2023 (Anzeigenschluss: 14. August 2023 / für Kleinanzeigen & Adresseinträge: 15. August 2023)
- Ausgabe 1/2024: Erscheinungstermin in der 48. Kalenderwoche 2023, Ende November 2023 (Anzeigenschluss: 30. Oktober 2023 / für Kleinanzeigen & Adresseinträge: 31. Oktober 2023)
- Ausgabe 2/2024: Erscheinungstermin in der 12. Kalenderwoche 2024, Mitte März 2024 (Anzeigenschluss: 19. Februar 2024 / für Kleinanzeigen & Adresseinträge: 20. Februar 2024)

Verlag:
olivers Verlag
Inhaber: Oliver Klatt
Wiesbadener Str. 14
12161 Berlin
Tel.: 030 - 89 74 60 93
Fax: 030 - 89 74 60 94
E-Mail: info@reiki-magazin.de
www.reiki-magazin.de

Herausgeber:
Oliver Klatt (V.i.S.d.P.)

Redaktion:
olivers Verlag - Oliver Klatt
Wiesbadener Str. 14
12161 Berlin
Tel.: 030 - 85 73 16 46
E-Mail: redaktion@reiki-magazin.de

Freie Mitarbeiter/innen:
Prem Simone Grashoff, Steffi Haese, Sabine Hochmuth, Janina Köck, Franziska Rudnick, Melina Tobisch, Michaela Wedig

Anzeigenbetreuung:
Tel.: 030 - 85 73 16 46
Fax: 030 - 89 74 60 94
E-Mail: anzeigen@reiki-magazin.com

Anzeigenpreise:
siehe Media-Mappe Nr. 3

Kundenservice:
Dorit von Wilcke
Tel.: 030 - 89 74 60 93
E-Mail: verlag@reiki-magazin.de

Gestaltung & Satz:
Janine Warmbier, Hamburg

Druck:
Divyanand Verlags-GmbH, Herrischried

Einzelpreis:
€ 9,90 • CH: SFR 12,-

Jahres-Abo (4 Ausgaben):
D: € 39,- / Ausland: € 42,-

Bankverbindung:
olivers Verlag, O. Klatt
Deutsche Bank
IBAN:
DE47 1007 0024 0426 7050 00
BIC: DEUTDEDBBER

Abonnentenverwaltung:
Dorit von Wilcke
Tel.: 030 - 89 74 60 93
Adresse siehe Verlag

Vertriebskennzeichen:
Pressepost A 42880

ISSN 1432-5063

Das Reiki Magazin erscheint quartalsweise seit Januar 1997.

Copyright Fotos:
siehe im jeweiligen Beitrag

Copyright Texte: Alle Rechte vorbehalten; Copyright olivers Verlag, Berlin, oder bei den AutorInnen. Nachdruck, auch auszugsweise, nur mit Genehmigung des Verlages. Die namentlich gekennzeichneten Beiträge geben nicht unbedingt die Meinung der Redaktion wieder. Die Beiträge sind von den AutorInnen und dem Verlag sorgfältig erwogen und geprüft. Jegliche Haftung der AutorInnen bzw. des Verlags ist dennoch ausgeschlossen. Die Anzeigeninhalte entsprechen nicht immer der Auffassung der Redaktion.

Bei Umzug:
Bitte teilen Sie uns mindestens zwei Wochen vor einem Umzug Ihre neue Adresse mit. Nachsendeanträge für Briefpost gelten nicht für die Zusendung von Zeitschriften.

Hinweis zur ProReiki-Verbandsseite:
Für die Inhalte der Verbandsseite von ProReiki – der Berufsverband e.V., die in jeder Ausgabe des Reiki Magazins auf den Seiten 34 und 35 erscheint, ist der Verband selbst vollumfänglich verantwortlich.

Wichtiger Hinweis:
Die in diesem Heft beschriebenen Methoden und Empfehlungen sollen ärztlichen Rat und medizinische Behandlung nicht ersetzen. Alle Informationen sind sorgfältig recherchiert und werden nach bestem Wissen und Gewissen weitergegeben. Dennoch übernehmen die Autoren und der Verlag keinerlei Haftung für Schäden irgendwelcher Art, die direkt aus der Anwendung oder Verwendung von Angaben im Reiki Magazin entstehen. Die Informationen, die im Zusammenhang mit Behandlungsmethoden stehen, sind für Interessierte zur Weiterbildung gedacht.

Adresseinträge:
Für die Schaltung eines Adresseintrags im Heft und auf der Reiki-Magazin-Website besuchen Sie bitte unsere Website, Stichwort „Reiki-Anbieter“ – oder senden Sie eine E-Mail an: info@reiki-magazin.de

SEPA-Lastschriftmandate:
Unsere SEPA-Lastschriftmandate stehen auf unserer Website zum Download bereit auf:
www.reiki-magazin.de/abonnement.html (für Abonnements)
www.reiki-magazin.de/eintrag-druckausgabe.html (für Adresseinträge)

Hinweis zu Plastikfolie für Heftversand:
Das Reiki Magazin wird in einer Folie aus LDPE (Low Density Polyethylen) versandt. Diese besteht aus Kohlenstoff und Wasserstoff, bei ihrer Herstellung entstehen keine giftigen Gase und keine giftigen Abwässer. Sie enthält keine Weichmacher, sie ist wiederverwendbar und zu 100 Prozent recyclingfähig. Sie gilt als umweltfreundlich, da weder bei der Produktion noch bei der Verbrennung schädliche Dämpfe entstehen. LDPE ist nicht vergleichbar mit beispielsweise dem sehr schädlichen PVC. LDPE hat eine deutlich bessere Ökobilanz als sehr viele andere Verpackungsmittel – u.a. auch als Briefumschläge. Die Produktion von Briefumschlägen verbraucht mehr Ressourcen und Energie als die Produktion von LDPE. Ein Versand des Reiki Magazins in Briefumschlägen hätte eine deutlich schlechtere Ökobilanz.

Reiki-Urkunden & Stempel

- Serie C -

- Serie D -

- Serie A -

Urkunden für 2,- € pro Stück

- Serie B -

Der beliebte Meisterstempel „Ki“ ist jetzt wieder erhältlich!

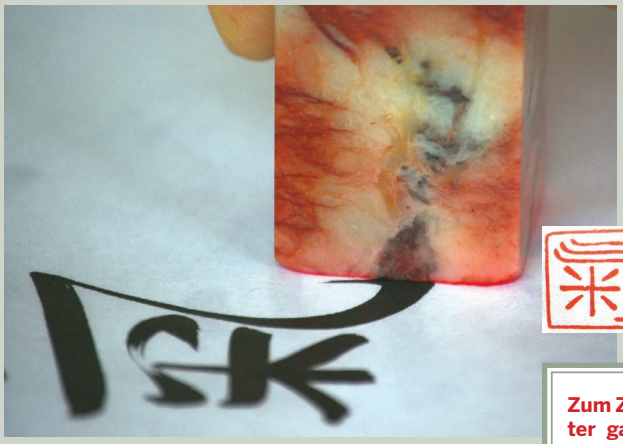

Ki-Meisterstempel

Siehe auch im Reiki-Shop:
www.reiki-magazin.de

Handgefertigte Reiki-Meister-Stempel aus Stein von Stempelmacher Fokke Brink (Unikate mit dem japanischen Zeichen für „Ki“ = Lebensenergie) für nur 125,- Euro pro Stück (inkl. MwSt.)

Nur solange der Vorrat reicht!

Zum Zeitpunkt wo ein Reiki-Meister ganz in seine Kraft kommt, legt er sich nach traditioneller Lehre einen original handgefertigten Meisterstempel zu. Fortan tragen die Urkunden, die er an seine Seminarteilnehmer ausgibt, „seinen“ Stempel. Stempelmacher Fokke Brink hat limitierte Serien solcher Meisterstempel (je 40 Stück) exklusiv für die Reiki Magazin-Leserinnen und -Leser angefertigt. Jeder Stempel ist ein Unikat und handgearbeitet.

Das Meister-Set!

Meisterstempel „Ki“
+ Stempelkissen + 17 Urkunden
(Serie nach Wahl / 10 x 1. Grad, 5 x 2. Grad und je 1 x Lehrer und Meister)
für insges. 139,- €

Urkunden-Kennenlern-Sets!

„Set 1 - gemischt“
(1 Urkunde je Serie/4 Stck.) für 7,50 €

„Set 2 - gemischt“
(je 1 Urkunde aller vier Grade der drei Hochformat-Serien + 1 Urkunde der Querformat-Serie/13 Stck.) für 23,50 €

Ja, ich bestelle:

- ☐ ein Urkunden-Kennenlern-Set „Klein“ für 7,50 €
- ☐ ein Urkunden-Kennenlern-Set „Groß“ für 23,50 €
- ☐ einen Meister-Stempel „Ki“ für 125,- €
- ☐ ein kompl. Meister-Set für 139,- €

Urkunden-Serie ..... Meister-Stempel .....

..... Urkunden „1. Grad“ der Serie .....

..... Urkunden „2. Grad“ der Serie .....

..... Urkunden „Lehrer-Grad“ der Serie .....

..... Urkunden „Meister-Grad“ der Serie .....

Ich bezahle per:

- ☐ Überweisung nach Rechnungserhalt
- ☐ Lastschrift/nach Erhalt der Rechnung (derzeit nur für Konten in Deutschland)

Wenn Sie sich für das **Lastschriftverfahren** entscheiden und uns bislang noch kein entsprechendes SEPA-Lastschriftmandat von Ihnen vorliegt, senden wir Ihnen nach Erhalt dieses Coupons ein Formular – SEPA-Lastschriftmandat – zu. Dieses bitte ausgefüllt an uns zurücksenden, per Post, Scan oder Fax. Nach Erhalt des Mandats werden wir Ihre Bestellung dann schnellstmöglich bearbeiten.

Für Neukunden:

- ☐ Vorauskasse / Überweisung auf das Konto:

IBAN: DE47 1007 0024 0426 7050 00
BIC: DEUTDEDBBER
Kontoinhaber: Oliver Klatt

Bitte Artikel und Rechnung an:

Name: .....

Straße: .....

PLZ/Ort: .....

Land: .....

„Dankbarkeit ist die Wurzel des Glücks."
(Brené Brown)
© rsndetre - 123rf.com